



UNA AVERÍA EN LA CONDUCCIÓN DE AGUAS DEL SORBE A LA ALTURA DE YUNQUERA DE HENARES OBLIGA A CORTAR EL SUMINISTRO A MUNICIPIOS COMO GUADALAJARA, ALOVERA, AZUQUECA O ALCALÁ, POR LO QUE MIENTRAS SE REPARA DEPENDERÁN DE SUS PROPIAS RESERVAS

ÚLTIMAS NOTICIAS



Svalbard como destino profesional: entre la libertad migratoria y el aislamiento extremo

🕒 17/04/2026 18:33



Desmantelada una organización criminal dedicada al cultivo de marihuana en El Casar (Guadalajara) y Talamanca del Jarama y Ribatejada, en Madrid: intervenidos 94 kilos de cogollos, 2.357 plantas y 25.350 € en efectivo

🕒 17/04/2026 11:58



Trasladan al hospital a un hombre de 30 años tras resultar herido en el incendio de la campana extractora de la cocina de su vivienda sita en la calle La Sierra, en Guadalajara

🕒 16/04/2026 20:49

GUADALAJARA



Trasladan al hospital a un hombre de 30 años tras resultar herido en el incendio de la campana extractora de la cocina de su vivienda sita en la calle La Sierra, en Guadalajara

🕒 16/04/2026 20:49

Un hombre de 30 años ha resultado herido en el incendio provocado por la campana ...

[Leer más »](#)



Más de 2.000 personas asisten a la segunda y última jornada de la V Feria Internacional 'Logistics Spain' en la que se ha analizado el futuro del sector ante la llegada de la IA, el papel directivo de las mujeres y un futuro sin carbón

🕒 16/04/2026 18:49



Inaugurada la V edición de la 'Feria Logistics Spain': durante los días 15 y 16 de abril el palacio Multiusos de Guadalajara se convertirá en el punto de referencia del sector logístico nacional

🕒 15/04/2026 14:21



El Ayuntamiento de Guadalajara presenta el calendario de Ferias Temáticas 2026 que irán del 18 de abril al 6 de junio: Medio Ambiente, Turismo y Comercio, Libro, Ciencia, Asociaciones, Intercultural, Fotografía, Salud y

Deporte

🕒 13/04/2026 15:12

Provincia

Azuqueca

Sigüenza

Molina de Aragón

EL HERALDO

DEL HENARES

 Inicio / Guadalajara

GUADALAJARA





Alguacil, Narro y García durante la presentación del calendario de Ferias Temáticas de Guadalajara

EL AYUNTAMIENTO DE GUADALAJARA PRESENTA EL CALENDARIO DE FERIAS TEMÁTICAS 2026 QUE IRÁN DEL 18 DE ABRIL AL 6 DE JUNIO: MEDIO AMBIENTE, TURISMO Y COMERCIO, LIBRO, CIENCIA, ASOCIACIONES, INTERCULTURAL, FOTOGRAFÍA, SALUD Y DEPORTE

👤 El Heraldo del Henares 🕒 13/04/2026 15:12 📁 Cultura, Guadalajara

El concejal de Participación Ciudadana, **Roberto Narro**, ha presentado esta mañana una nueva edición del programa de **Ferias Temáticas de Guadalajara**, organizado por el Ayuntamiento de la capital, que se celebrarán en el parque de la Concordia **desde este sábado 18 de abril** con la *Feria de Medio Ambiente* y **finalizarán el 6 de junio** con la *Feria de la Salud* y el *Día del Deporte*.

Narro ha señalado que tras la Feria de Medio Ambiente le seguirá una de las novedades de este año, la ***Feria de Turismo y Comercio*** que se llevará a cabo entre los días 24, 25 y 26 de abril, según han informado fuentes municipales en un comunicado.

A continuación, el mes de mayo viene completo: se inicia con la ***Feria del Libro***, del 7 al 10 de mayo, a la que seguirá la ***Feria de la Ciencia*** (12 y 13 de mayo), la ***Feria de las Asociaciones***, (16 y 17 de mayo), y la ***Feria Intercultural*** (23 y 24 de mayo) y, como segunda novedad, la ***Feria de la Fotografía***, que tendrá lugar los días 29, 30 y 31 de mayo.

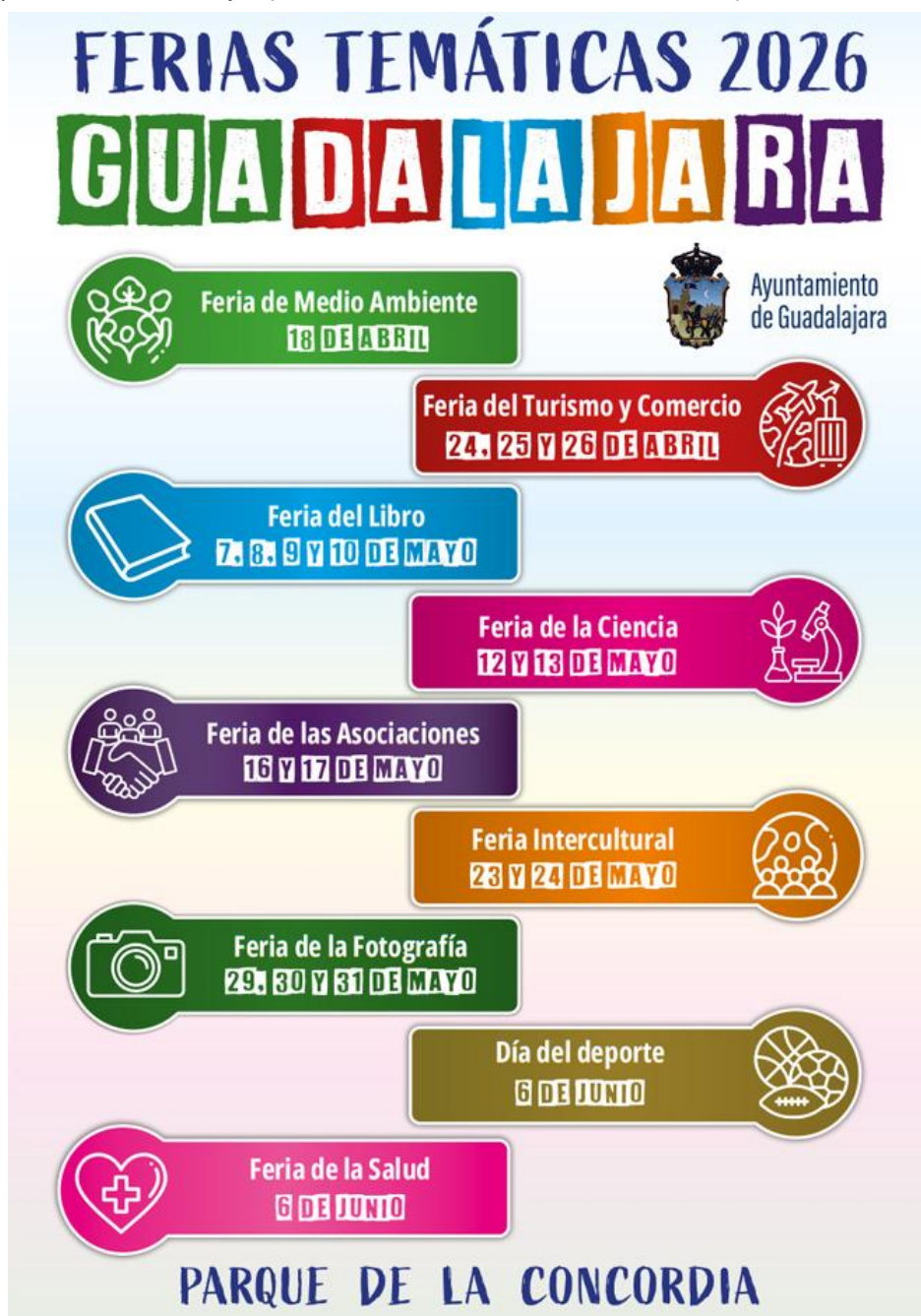

Ya en junio se celebrará la **segunda Feria de la Salud**, el día 6, coincidiendo con el **Día del Deporte**.

Narro estuvo acompañado en la presentación por el concejal de Medio Ambiente, **José Luis Alguacil**, y el concejal de Servicios Municipales, **David García**.

La Feria de Medio Ambiente: observación solar, contaminación lumínica, reciclaje...

En este sentido, **Alguacil**, detalló la programación de la **primera cita del calendario**, la **IV Feria de Medio Ambiente**, que se celebrará el próximo sábado en el Parque de la Concordia, de 11:00 a 20:00 horas, y contará con **15 puestos** relacionados con el reciclaje, la biodiversidad, el bienestar animal y otros ámbitos vinculados al entorno natural de Guadalajara.

Entre las actividades programadas, Alguacil destacó la participación de la asociación **Astroguada**, que instalará telescopios para una **observación solar abierta al público**, aprovechando el interés generado

por el próximo eclipse. También se ofrecerá una **charla sobre contaminación lumínica**, impartida por **Jaime Zamorano**, profesor honorífico del Departamento de Física de la Tierra y Astrofísica de la Universidad Complutense de Madrid.

La protectora **La Camada** volverá a participar con una charla sobre **adopción responsable**, reforzando la sensibilización en bienestar animal.

El concejal anunció además que se recupera la actividad de **plantación de árboles en la finca de Castillejos**, suspendida la semana anterior por previsión meteorológica. Participarán cerca de 140 niños nacidos en 2022, en dos turnos coordinados con los centros educativos de la ciudad.



Feria temática del Medio Ambiente de Guadalajara

LA IV FERIA DEL MEDIO AMBIENTE DE GUADALAJARA LLENÓ EL PARQUE DE LA CONCORDIA Y LA FINCA DE CASTILLEJOS DE ACTIVIDADES PARA TODA LA FAMILIA EN TORNO AL RECICLAJE, LA SOSTENIBILIDAD Y LA OBSERVACIÓN SOLAR

👤 El Heraldo del Henares 🕒 18/04/2026 23:12 📍 Guadalajara, Medio Ambiente

El Ayuntamiento de Guadalajara ha celebrado este sábado la **IV Feria del Medio Ambiente**, primera cita del calendario de ferias temáticas celebradas en el **parque de la Concordia**, a fin de consolidar este espacio como lugar de encuentro ciudadano en torno a la sostenibilidad, la educación ambiental y el ocio familiar.

La feria se ha desarrollado entre las **11:00 y las 20:00 horas** y ha contado con **15 puestos temáticos** relacionados con el reciclaje, la biodiversidad, **el bienestar animal, la agricultura** y la divulgación científica, además de una amplia programación de actividades dirigidas a todos los públicos, según han informado fuentes municipales en un comunicado.

Entre ellas, destacó la presencia de **AMFAR**, la Federación de Mujeres y Familias del Ámbito Rural, que ofreció talleres y demostraciones para dar a conocer tradiciones y oficios ligados al medio rural, desde **el cardado de lana** hasta el **reconocimiento de las distintas especies de gallinas que se crían en la provincia**, despertando un gran interés tanto entre niños como adultos.

Por su parte, **Agricultores de la Vega** explicó los **diferentes tratamientos contra las plagas de los árboles**, acercando conocimientos técnicos de forma didáctica y accesible.

El **reciclaje** fue uno de los ejes centrales de la jornada, con la participación activa de la empresa **Valoriza**, que desarrolló actividades educativas para el público infantil.

Los más pequeños pudieron disfrutar, entre otras propuestas, de **juegos de tres en raya elaborados con tapones reciclados**, o la **ruleta del reciclaje**, aprendiendo de forma lúdica la importancia de la reutilización de materiales.



Por su parte, la protectora **La Camada** presentó su **programa de adopción de perros y gatos del refugio municipal**, fomentando la adopción responsable, y organizó además un **mercadillo solidario** destinado a recaudar fondos para el cuidado de los animales.

Uno de los grandes atractivos de la feria fue la participación de la **asociación Astroguada**, cuya propuesta cosechó un **éxito absoluto**: la **observación solar con telescopios** y las **charlas divulgativas sobre el próximo eclipse** reunieron a numerosos visitantes durante todo el día, despertando la curiosidad por la astronomía y la ciencia.



También tuvo una gran acogida, por parte de **los más pequeños**, la propuesta de **Reciclash**, que sorprendió al público con su **"música reciclada"**, mostrando cómo objetos cotidianos como **una muleta o**

un plástico podían transformarse en instrumentos musicales, combinando creatividad y sensibilización ambiental.

Desde el Ayuntamiento de Guadalajara se ha valorado muy positivamente el desarrollo de esta IV Feria del Medio Ambiente, tanto por la afluencia de público como por la calidad de las actividades, y se ha destacado que estas ferias temáticas **funcionan gracias a la implicación ciudadana** y refuerzan el compromiso colectivo con una **Guadalajara más sostenible, participativa y concienciada**.

Al acto de inauguración asistieron el **concejal de Medio Ambiente, José Luis Alguacil**, junto a los tenientes de alcalde **Javier Toquero, Alfonso Esteban y Santiago López Pomeda**, así como los **concejales David García y Chema Antón**, quienes recorrieron los distintos puestos y actividades.

Se celebra la jornada 'Un nacimiento, un árbol', en la Finca Castillejos

También los más pequeños pudieron participar en la iniciativa de **'Un nacimiento, un árbol'**, en la **Finca de Castillejos**. La jornada, que tuvo que ser aplazada la semana pasada por la previsión de lluvias, este sábado ha gozado de un sol espléndido y temperaturas casi estivales, con una alta participación.

Durante el encuentro se procedió a la plantación de **200 nuevos árboles en el denominado "Pequeño Bosque"**, correspondientes a **todos los niños y niñas nacidos en Guadalajara durante el año 2022**, en una actividad que volvió a reunir a las familias en torno a la naturaleza y la sostenibilidad.



Las especies escogidas para esta cuarta edición han sido **fresnos, encinas, acebos y pinos**, cuidadosamente seleccionadas por su adaptación al terreno y su contribución a la biodiversidad, lo que permitirá seguir **consolidando este espacio verde municipal como pulmón natural** y lugar de encuentro familiar.

Muchas de las familias participantes aprovecharon además la jornada para **disfrutar de un día de campo en la Finca de Castillejos**, un espacio natural de aproximadamente **120 hectáreas**, situado a unos **cuatro kilómetros de Guadalajara**, en la carretera **CM-101 en dirección a Fontanar**. La finca fue **donada al Ayuntamiento de Guadalajara en 1984 por Emilio Meneses**, con el objetivo de destinarla al **recreo público y a la educación ambiental**

Próximas ferias temáticas

El **calendario de ferias temáticas en el Parque de la Concordia** continuará con la **Feria de Turismo y Comercio**, que se celebrará los días **24, 25 y 26 de abril**, que es una novedad de este año.

FERIAS TEMÁTICAS 2026
GUADALAJARA

Ayuntamiento de Guadalajara

- Feria de Medio Ambiente **18 DE ABRIL**
- Feria del Turismo y Comercio **24, 25 Y 26 DE ABRIL**
- Feria del Libro **7, 8, 9 Y 10 DE MAYO**
- Feria de la Ciencia **12 Y 13 DE MAYO**
- Feria de las Asociaciones **16 Y 17 DE MAYO**
- Feria Intercultural **23 Y 24 DE MAYO**
- Feria de la Fotografía **29, 30 Y 31 DE MAYO**
- Día del deporte **6 DE JUNIO**
- Feria de la Salud **6 DE JUNIO**

PARQUE DE LA CONCORDIA

Ya en el mes de mayo tendrá lugar la **Feria del Libro**, del **7 al 10 de mayo**, una cita con identidad propia que ya convive plenamente con la Concordia.



Imagen de archivo de la Feria del Libro de Guadalajara

A continuación, se celebrará la **Feria de la Ciencia** (12 y 13 de mayo), la **Feria de las Asociaciones**, que cumple ya su **décima edición** (16 y 17 de mayo), y la **Feria Intercultural** (23 y 24 de mayo).

Como segunda novedad del calendario, se incorpora la **Feria de la Fotografía**, a celebrar los días **29, 30 y 31 de mayo**.

Ya en el mes de junio, el programa se cierra con la **segunda Feria de la Salud**, el día **6 de junio**, coincidiendo con la celebración del **Día del Deporte**.



Imagen de archivo de los bomberos del Ayuntamiento de Guadalajara

TRASLADAN AL HOSPITAL A UN HOMBRE DE 30 AÑOS TRAS RESULTAR HERIDO EN EL INCENDIO DE LA CAMPANA EXTRACTORA DE LA COCINA DE SU VIVIENDA SITA EN LA CALLE LA SIERRA, EN GUADALAJARA

El Heraldo del Henares 16/04/2026 20:49 Guadalajara

Un hombre de **30 años ha resultado herido en el incendio** provocado por la campana extractora de la cocina de su vivienda, sita en la **calle La Sierra, de la ciudad de Guadalajara**, sobre las 17,56 horas de este jueves.

Según han informado fuentes del 112 de Castilla La Mancha en un comunicado, el hombre tuvo que ser atendido por una UVI móvil en el lugar de los hechos y posteriormente trasladado en una ambulancia de soporte vital básico hasta el hospital universitario de Guadalajara.

Hasta el lugar de los hechos también se desplazaron agentes de la Policía Nacional y Local y los bomberos del Ayuntamiento de Guadalajara.



Estatua en honor a Pedro Vives Vich dentro del paseo de los Curas del parque de la Concordia. Fotografía de Cuka Leyre

EL CIUDADANO DE A PIE PREGUNTA: 'EN ESTE MOMENTO EN EL QUE TODOS MIRAMOS AL ESPACIO, ¿GUADALAJARA RECONOCERÁ COMO SE MERECE A LOS GRANDES NOMBRES DE LA CIUDAD EN LA CARRERA AERONÁUTICA MUNDIAL O LOS HOMENAJES SE LOS SEGUIRÁN LLEVANDO POLÍTICOS IRRELEVANTES?'

👤 El Heraldo del Henares 🕒 12/04/2026 16:16 📍 Guadalajara

Esta semana, la **NASA** colocaba su viaje a la Luna en primera plana de las noticias: la **cápsula Orion**, cálculos espaciales, directores de vuelo, y discursos de conquista pacífica del espacio, han devuelto a nuestro satélite a la portada del mundo.

Crónica de Andoni Madrid y Cuka Leyre. Fotografía de Cuka Leyre

Eso nos hace recordar que la ciudad de **Guadalajara**, fue hace ya casi dos siglos la pionera mundial en materia aerostática y aeronáutica: en las aulas y talleres de la **Academia de Ingenieros de Guadalajara**, creada en **1833**, se formaron más de un centenar de promociones de ingenieros militares, por lo que este centro se convirtió en un referente tecnológico donde muchos jóvenes comenzaron a soñar con el vuelo, entre planos, fórmulas y esperanzas de levantar el país también por encima del suelo.



Imagen de la Academia de Ingenieros de Guadalajara durante el incendio sufrido en la noche del 9 al 10 de febrero de 1942

Entre ellos destaca el general **Pedro Vives Vich**, que aunque no nació en **Guadalajara**, se formó y se empapó de la disciplina técnica de la Academia, cuya obsesión por medir, calcular y dominar el aire lo convirtieron en uno de los **grandes artífices de la aeronáutica militar en España**. Él fue quien **puso las bases de un sueño que hoy desemboca en viajes espaciales**, estaciones orbitales y cápsulas que rozan la superficie lunar.

Y si el aire requirió matemáticas, también exigió sensibilidad. Y en este punto aparece **José Ortiz-Echagüe**, guadalajareño de nacimiento, ingeniero militar, **piloto de globos aerostáticos** y **fotógrafo** español más importante de la primera mitad del siglo XX. Su mirada convertida en cámara transformó **hangares, aeródromos y primeros aviones en imágenes casi míticas**, como si supiera que el aire era solo el primer peldaño de una escalera que apuntaba al cosmos. **Fundador de 1923 de Construcciones Aeronáuticas (C.A.S.A)**, y más tarde, en 1950, de la primera industria española de fabricación de automóviles en cadena, la **S.E.A.T**

Y si aquellos ingenieros de la Academia de Guadalajara aprendieron a conquistar el aire, el **Observatorio de Yebes** nos demuestra en la actualidad que la Alcarria no se conforma con mirar al cielo: también quiere escuchar al universo. Desde aquí, gigantes radiotelescopios **llevan la firma de Guadalajara al espacio** y añadirán a su *currículum* una cita muy especial el próximo **12 de agosto**, día en el que convertirán a la Alcarria en uno de los grandes miradores del eclipse solar, y que nos pondrá, aunque sea durante unas horas, en la primera fila del espectáculo astronómico mundial.



Observatorio astronómico de Yebes (Guadalajara)

Por eso, **el ciudadano de a pie** se pregunta por qué en Guadalajara es más fácil encontrar silencio institucional que homenajes a Pedro Vives Vich u Ortiz Echagüe, por citar solo algunos de los grandes nombres pioneros de la aeronáutica mundial, en estos momentos en los que todo el planeta mira al espacio.

Por eso no estaría de más que nuestra alcaldesa, Ana Guarinos, se acordara de homenajear como se debe a estos alcarreños ilustres y, por qué no, declarar hijo predilecto de la ciudad a **Ortiz Echagüe**, después de que exalcaldes como **Rojo, Román, Alique, Bris, Calvo o Irizar** dejaran pasar la ocasión.

Demostraría con ello que Guadalajara no solo sabe reconocer a sus grandes hijos o vecinos en estos tiempos en los que **los homenajes se los suelen llevar políticos en su mayoría irrelevantes** para la historia de la ciudad o del mundo, sino que demostraría una altura moral e intelectual superior a todos sus predecesores. ¿O no?

EL HERALDO

DEL HENARES

[🏠 Inicio / Provincia](#)

PROVINCIA





Imagen del embalsamiento de agua producido por la rotura de la conducción de la MAS a la altura de Yunquera de Henares

UNA AVERÍA EN LA CONDUCCIÓN DE AGUAS DEL SORBE A LA ALTURA DE YUNQUERA DE HENARES OBLIGA A CORTAR EL SUMINISTRO A MUNICIPIOS COMO GUADALAJARA, ALOVERA, AZUQUECA O ALCALÁ, POR LO QUE MIENTRAS SE REPARA DEPENDERÁN DE SUS PROPIAS RESERVAS

👤 El Heraldo del Henares 🕒 13/04/2026 18:21 📍 Alcalá y Madrid, Provincia, Provincia

La Mancomunidad de **Aguas del Sorbe**, MAS, ha notificado hoy lunes a los ayuntamientos mancomunados que se ha producido una avería en la conducción de agua potable a la altura de la caseta de mantenimiento sita a la altura de **Yunquera de Henares**.

Esta rotura ha provocado **la interrupción del suministro de agua** desde dicho punto hacia el resto de los municipios situados aguas abajo, esto es, localidades como **Guadalajara, Alovera, Azuqueca o Alcalá de Henares**.

Según han informado fuentes de la MAS en un comunicado, los equipos técnicos y operarios se **encuentran trabajando sobre el terreno a fin de poder reparar la incidencia** y restablecer el suministro en el menor tiempo posible.

Estas mismas fuentes han finalizado señalando que **si los ayuntamientos mancomunados tienen sus depósitos municipales con reservas** suficientes, la población **no debería notar las consecuencias**.

Servicio a 500.000 vecinos de 13 municipios mancomunados de Madrid y Guadalajara

Aguas del Sorbe está constituida por **13 municipios mancomunados**, 12 de ellos de la provincia de Guadalajara, entre ellos los más poblados, como la capital alcarreña, Azuqueca, Alovera, Cabanillas... y uno de la Comunidad de Madrid, Alcalá de Henares. ^

En total, suministra agua potable a un total de 44 localidades, lo que supone una población total de **alrededor de 500.000 personas**, según datos más actualizados.

Esta mancomunidad se creó en 1970.



Imagen de la Junta Local del PP de Torrejón del Rey tras la reelección de Mario San Martín

EL EXALCALDE DE TORREJÓN DEL REY DURANTE 13 AÑOS, MARIO SAN MARTÍN, REELEGIDO UNA VEZ MÁS COMO PRESIDENTE DE LA JUNTA LOCAL DEL PP DE TORREJÓN DEL REY, UN CARGO QUE OCUPA DESDE 2010

👤 El Heraldo del Henares 🕒 16/04/2026 12:48 📁 Provincia, Provincia

El Partido Popular de Guadalajara constituyó en la tarde de ayer miércoles la nueva Junta Local de Torrejón del Rey de la que el exalcalde de este municipio, **Mario San Martín**, ha sido reelegido presidente por unanimidad.

El que fuera **alcalde de Torrejón del Rey durante 13 años consecutivos (2002-2015)**, ha señalado que asume de nuevo el cargo de presidente de la Junta Local del PP con “satisfacción y responsabilidad”, y ha asegurado que trabajará “por y para los vecinos de Torrejón del Rey”, según han informado fuentes de su partido en un comunicado.

En el acto de reelección han estado presentes el presidente del PP de Guadalajara, **Lucas Castillo**, el vicesecretario de Despoblación y Reto Demográfico del Partido Popular de Castilla-La Mancha, **Álvaro Vara**, el diputado regional del PP, **Nacho Redondo**, o los diputados provinciales **Alberto Cortés** y **Mane Corral**, entre otros afiliados y simpatizantes.

Presidente de la Junta Local desde 2010 y alcalde durante 13 años

Mario San Martín (17/05/1964), fue concejal del PP en el Ayuntamiento de Torrejón del Rey desde 1999 a 2002, cuando ocupó la Alcaldía para suceder al entonces alcalde, Hilario Vicente Cid Bayo, que tuvo que dejar el cargo por enfermedad.

San Martín **ganó posteriormente las elecciones de 2003, 2007 y 2011**, por lo que ocupó la Alcaldía hasta 2015, un total de 13 años, cuando regresó a su **puesto de trabajo en los juzgados de la plaza de Castilla, en Madrid.**

También ha sido diputado provincial de su partido entre los años 2007 y 2011.

En cuanto a **la Junta Local del PP en su municipio, San Martín la preside de forma ininterrumpida** desde la creación de esta en 2010, esto es, 16 años ya.



Mario San Martín



Imagen de archivo de parapentistas en La Muela de Alarilla.

MUEREN DOS HOMBRES, DE 22 Y 61 AÑOS, TRAS CAER EL PARAPENTE EN EL QUE REALIZABAN UN VUELO DEPORTIVO EN EL PARAJE DE LA MUELA DE ALARILLA (GUADALAJARA)

👤 El Heraldo del Henares 🕒 12/04/2026 20:16 📁 Deportes, Provincia, Provincia

Un joven de **22 años** y un hombre de **61 han fallecido** sobre las 17,49 horas de la tarde de ese domingo tras caer al suelo el **parapente** en el que realizaban un vuelo deportivo en el **paraje de la Muela, sito en el municipio de Alarilla (Guadalajara)**.

Según han informado fuentes del 112 de Castilla La Mancha en un comunicado, los dos hombres viajaban en el mismo parapente cuando se produjo el accidente deportivo.

Las asistencias sanitarias no pudieron hacer nada por salvar la vida de los dos infortunados, el monitor, el fallecido de mayor edad, y su alumno.

Un paraje visitado por cientos de aficionados a los vuelos sin motor

La Muela de Alarilla es conocida entre todos los aficionados al parapente por su **espectacular altura y caída en vertical**, lo que permite la práctica de estos deportes de vuelo.

También es conocida porque todos los 5 de enero, una delegación de los **Reyes Magos** llega hasta este municipio a bordo de un parapente y que es Fiesta de Interés Turístico Regional desde 2018.



Imagen de ParapenteMadrid.es de los Reyes Magos en Alarilla (Guadalajara)

Sin embargo, el hecho de que este paraje sea **visitado por cientos de aficionados** a este tipo de deportes también provoca que **cada cierto tiempo se produzcan accidentes**, en muchos casos mortales, como el ocurrido hoy.

Noticias relacionadas:

17/02/2018: Los bomberos rescatan a un parapentista en **Alarilla** tras sufrir un accidente y fracturarse una pierna



Rescate de un parapentista accidentado en la Muela de Alarilla

25/03/2019: Herido grave tras chocar dos parapentistas en la **Muela de Alarilla**

07/02/2019: Rescatado el cadáver de un parapentista accidentado en La **Muela de Alarilla**

05/01/2023: Herido un joven de 26 años tras un mal aterrizaje con su parapente en la **Muela de Alarilla** (Guadalajara)

06/01/2023: Segundo accidente deportivo en la **Muela de Alarilla (Guadalajara)** en menos de 24 horas: un hombre de 56 años se fractura la pierna tras un mal aterrizaje con su parapente

05/03/2023: Una UVI móvil trasladada al hospital a un joven de 27 años que se precipitó contra el suelo cuando practicaba parapente en la **Muela de Alarilla (Guadalajara)**

12/03/2023: Un nuevo accidente deportivo deja tres heridos graves tras chocar en pleno vuelo varios parapentes en La **Muela de Alarilla (Guadalajara)**

28/01/2024: Dos fallecidos tras estrellarse la avioneta en la que volaban en el paraje de La **Muela de Alarilla (Guadalajara)**

16/03/2024: El choque en vuelo entre un parapente y un ala delta en la **Muela de Alarilla** deja un herido que tuvo que ser trasladado en UVI al hospital de Guadalajara

07/12/2024: Un hombre de 50 años resulta herido tras caer desde una altura de 4 metros mientras practicaba parapente en La **Muela de Alarilla (Guadalajara)**

16/08/2025: Dos heridos tras caer su parapente en una zona de muy difícil acceso en la **Muela de Alarilla:** tuvieron que intervenir los bomberos de Azuqueca y un helicóptero de rescate de la Guardia Civil

28/12/2028: La Cabalgata de Reyes de **Alarilla (Guadalajara)**, nombrada Fiesta de Interés Turístico Regional

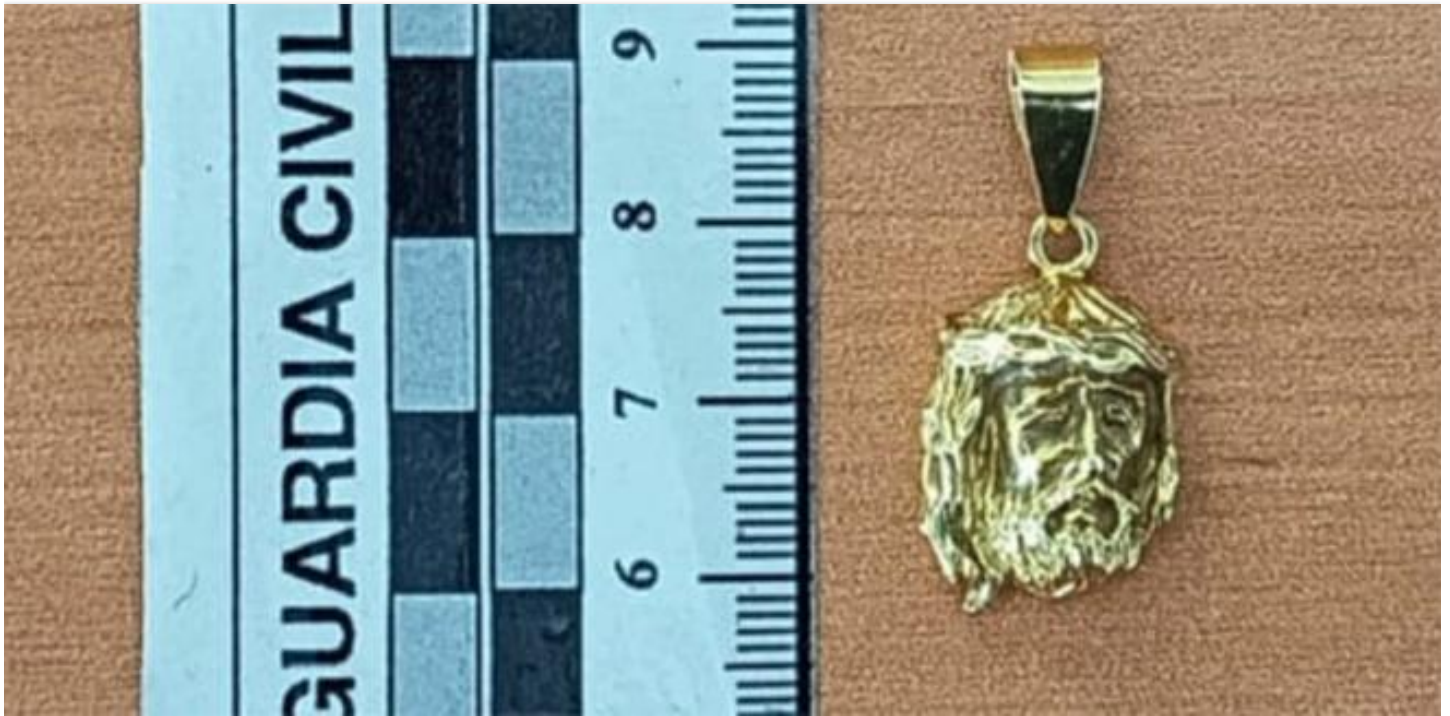

DETENIDOS DOS JÓVENES EN AZUQUECA POR EL ROBO CON VIOLENCIA DE UNA PIEZA DE ORO A OTRO QUE CAMINABA DE MADRUGADA POR LA CALLE: LA JOYA SE RECUPERÓ EN UNA TIENDA DE COMPRA-VENTA DE ORO DE LA PROPIA LOCALIDAD AZUDENSE

El Heraldo del Henares 14/04/2026 11:29 Azuqueca, Provincia

La Guardia Civil ha **detenido a dos personas** en **Azuqueca** de Henares relacionadas con un **robo con violencia e intimidación** cometido en esta localidad y se ha logrado recuperar una joya que fue sustraída en el asalto.

Los hechos se produjeron en la **madrugada del pasado 5 de abril**, cuando un joven que caminaba por una calle de la localidad fue **abordado de forma sorpresiva por dos individuos**, según han informado fuentes del Instituto Armado en un comunicado.

Los agresores **le arrancaron de un tirón un busto de Cristo de oro que portaba** en una cadena.

Durante el forcejeo, **la cadena cayó al suelo**, si bien los autores lograron huir con la pieza sustraída.

Tras la denuncia presentada por la víctima en dependencias de la Guardia Civil de Azuqueca de Henares, se inició de inmediato una investigación dirigida a la identificación y localización de los responsables.

Como resultado de las gestiones practicadas se logró esclarecer que **la joya había sido vendida en un establecimiento de compra de oro de la propia localidad**.

La rápida actuación permitió **recuperar la pieza sustraída, así como parte del dinero obtenido** por la transacción, procediéndose a la **detención de un varón de 18 años de edad** como presunto autor de un

delito de **receptación**.

También se logró **identificar a uno de los presuntos autores materiales del robo**, que fue plenamente ^
reconocido por la víctima.

Este individuo, de 19 años, fue detenido el pasado jueves como presunto autor de un delito de robo con
violencia.

La Guardia Civil continúa la investigación para la localización y detención de la segunda persona implicada
en el robo.



DESMANTELADA UNA ORGANIZACIÓN CRIMINAL DEDICADA AL CULTIVO DE MARIHUANA EN EL CASAR (GUADALAJARA) Y TALAMANCA DEL JARAMA Y RIBATEJADA, EN MADRID: INTERVENIDOS 94 KILOS DE COGOLLOS, 2.357 PLANTAS Y 25.350 € EN EFECTIVO

👤 El Heraldo del Henares 🕒 17/04/2026 11:58 📍 Alcalá y Madrid, Provincia, Provincia

La **Guardia Civil** ha desmantelado una organización criminal dedicada al cultivo de marihuana en los municipios de **Talamanca del Jarama y Ribatejada**, en la provincia de **Madrid**, y **El Casar de Talamanca**, en **Guadalajara**.

La investigación se inició a principios de año, tras tener conocimiento los agentes de una posible **plantación de marihuana in door** en una vivienda ubicada en la localidad de **Talamanca del Jarama**, según han informado fuentes del Instituto Armado en un comunicado.

Una vez avanzada la investigación, **se logró identificar dos furgonetas utilizadas por la organización** para transportar la sustancia estupefaciente entre las diferentes viviendas que tenían arrendadas, una de las cuales fue intervenida durante la investigación con **16 kilos de cogollos de marihuana** envasados al vacío.

Además, una vivienda ubicada en la localidad de **Ribatejada** era usada como "*guardería*" de la sustancia estupefaciente por esta organización criminal que estaba perfectamente estructurada.

El líder y sus dos lugartenientes, se encargarían de coordinar y supervisar todo lo referente a la preparación de la sustancia entre las diferentes viviendas.

Contaban con **una escala de logística y apoyo encargada de comprar y suministrar materiales** para el cultivo de la sustancia estupefaciente, así como otra escala dedicada al cultivo y custodia de la droga de todos los domicilios.



Se han realizado **cinco registros domiciliarios, entre ellos en la calle Azul de Mar, en el Casar (Guadalajara), en los que en total se han intervenido 94 kilos de cogollos** de marihuana ya envasados, **2.357 plantas de marihuana**, diferentes útiles y material para el cultivo y mantenimiento de la sustancia estupefaciente, así como **25.350 euros en metálico**.

La operación culminó con la **detención de catorce personas** y la investigación de otra por su presunta participación en un delito contra la salud pública, un delito de pertenencia a organización criminal y otro de defraudación de fluido eléctrico.



Imagen de archivo de la Feria Medieval de Pareja (Guadalajara)

LA XI FERIA MEDIEVAL DE PAREJA SE CELEBRARÁ EL SÁBADO 25 Y DOMINGO 26 DE ABRIL CON 40 PUESTOS DE PRODUCTOS GASTRONÓMICOS Y ARTESANALES DE TODA ESPAÑA, TORNEOS MEDIEVALES, CETRERÍA, DEGUSTACIONES POPULARES...

👤 El Heraldo del Henares 🕒 16/04/2026 14:23 📍 Provincia, Provincia

El Ayuntamiento de **Pareja** ha presentado hoy la **XI Feria Medieval de la Villa de Pareja**, que se celebrará los días **25 y 26 de abril**, una cita que trasciende el concepto de mercado temático para convertirse en una recreación histórica con raíces reales en el siglo XIII.

El origen de esta feria se remonta **al 7 de octubre de 1255, cuando el rey Alfonso X el Sabio** otorgó a Pareja el privilegio de celebrar una feria anual, según han informado fuentes municipales en un comunicado.

"Conocida cosa sea a todos, como yo, Alfonso X, rey de Castilla, otorgo que fagan una feria en Pareja por siempre jamás...", recoge este documento, que sitúa a la localidad como uno de los enclaves con mayor tradición ferial de la provincia.



Imagen de archivo de la Feria Medieval de Pareja (Guadalajara)

Aunque **la feria actual fue recuperada en 2014**, hoy se ha consolidado como una de las grandes citas del calendario cultural de la comarca, y es además una de las más antiguas de Guadalajara por su origen histórico.

El alcalde de Pareja, **Javier del Río**, ha destacado en rueda de prensa que “en el año 2014 decidimos iniciar esta aventura, animados por vecinos y asociaciones locales. Hoy, tras diez ediciones, llegamos a la undécima como un evento consolidado, un motor de dinamización cultural, turística y económica para Pareja y toda la comarca de la Alcarria”.



Feria Medieval de Pareja. Imagen de archivo

Asimismo, ha subrayado el valor histórico de la cita al recordar que Pareja vuelve a echar la vista atrás para retomar su pasado, evocando el privilegio real concedido por Alfonso X en 1255. Hoy, 771 años después, se recoge ese testigo con más fuerza que nunca.

Inversiones municipales en Turismo

Del Río también ha puesto en valor el trabajo realizado en materia turística y ha señalado que **se continúa avanzando en la recuperación de espacios emblemáticos como el Torreón medieval**, hoy convertido en el **Museo de las Brujas**, o en la creación de recursos hosteleros de calidad.

Además, ha anunciado que **muy pronto abrirá sus puertas la nueva oficina de turismo de Pareja**, un proyecto prácticamente finalizado.

En este sentido, ha destacado el **potencial del municipio, con recursos como el embalse de Entrepeñas**, el azud de Pareja o el eremitorio medieval, que convierten a la localidad en un enclave turístico atractivo durante todo el año y especialmente en la Feria Medieval.



Azud de Pareja en el embalse de Entrepeñas (Guadalajara)

Finalmente, el alcalde ha invitado a la participación y ha señalado que **Pareja es historia, cultura y hospitalidad**, por lo que ha animado a vecinos de la provincia y visitantes de toda España a acudir los días 25 y 26 de abril para vivir un fin de semana único en un entorno mágico.

Un escenario histórico vivo y un pueblo volcado en su feria

Durante dos días, Pareja se transforma por completo, **sus calles, plazas y rincones se convierten en un auténtico escenario medieval** en el que destacan algunos de sus elementos patrimoniales más representativos.

La plaza Mayor, con sus **casonas de arquitectura tradicional castellana y escudos heráldicos**, se convierte en el epicentro del **mercado artesano, que contará con alrededor de 40 puestos** con productos gastronómicos y artesanales procedentes de distintos puntos del país.



Mercado artesano durante la Feria Medieval de Pareja. Imagen de archivo

En este espacio, **la olma nueva, crece sana y fuerte** desde el año 2016, en el mismo lugar de la centenaria, que fuera símbolo del municipio durante siglos.

El visitante podrá además descubrir otros espacios singulares como el **eremitorio excavado en la roca**, así como disfrutar del entorno natural del **embalse de Entrepeñas**, que presenta actualmente una imagen especialmente atractiva, **al 80% de su capacidad**.

Sobre el conjunto urbano se alza la **iglesia de Nuestra Señora de la Asunción**, cuya imponente silueta domina el paisaje y aporta una monumentalidad que ha llevado a definirla como la “catedral de la Alcarria”. A escasa distancia, el **Torreón Medieval y los restos de la antigua muralla** recuerdan el pasado defensivo de la villa.



Iglesia de la Asunción, en Pareja

Pero si algo distingue a la Feria Medieval de Pareja es su carácter colectivo: todos los vecinos se implican activamente en la celebración, **ataviados con trajes de época y decoran balcones y fachadas**, para crear una ambientación única.

Música, talleres, espectáculos y gastronomía para todos los públicos

Por su parte, la concejal de Cultura y Turismo, **María Tierraseca**, ha subrayado que la feria está pensada como una experiencia completa, en la que cada visitante puede encontrar actividades para disfrutar en familia o con amigos.

El programa **comienza el sábado con un desayuno tradicional de chocolate con bizcochos**, seguido del desfile inaugural y la apertura del mercado.



Francisco Javier del Río y María Tierraseca durante la presentación de la XI Feria Medieval de Pareja

Durante todo el fin de semana habrá **pasacalles, animación musical, juglares, danzarinas** y escenas teatralizadas.

Se desarrollarán **talleres de escritura medieval, ilustración**, elaboración de marcapáginas y juegos tradicionales, junto a actividades como tiro con arco o narraciones históricas.

Entre los principales atractivos destacan **el torneo a caballo "Juicio de Dios"**, las exhibiciones de **aves rapaces**, los combates medievales y la animación musical, con grupos como Dulzanares Folk.



Feria Medieval de Pareja. Imagen de archivo

El domingo continuará la programación con nuevas actividades y con la **actuación de música tradicional**, en la que participarán el Grupo de Bailes Tradicionales La Picota de Guadalajara, la Rondalla Casareña de El Casar y la Agrupación Musical de Pareja.

La **gastronomía** será otro de los ejes fundamentales, con degustaciones populares y el bono gastronómico medieval en los establecimientos locales.

Además, el **Museo de las Brujas de Pareja**, ubicado en el Torreón Medieval, **ofrecerá visitas guiadas** durante el fin de semana, completando la experiencia cultural.



Imagen de archivo del interior del Museo de las Brujas, en Pareja

Tierraseca ha agradecido la implicación de asociaciones, colectivos y vecinos, fundamentales en el desarrollo de la feria.

La XI Feria Medieval se enmarca dentro del **"Abril Cultural" de Pareja**, consolidando una propuesta que dinamiza la vida social, cultural y económica del municipio.

PROGRAMA XI FERIA MEDIEVAL DE PAREJA

SÁBADO 25 DE ABRIL:

10:00h. DESAYUNO TRADICIONAL

Chocolate y bizcochos para tod@s los asistentes.

Lugar: Plaza del Pueblo

12:00h. RECEPCIÓN DE AUTORIDADES E INAUGURACIÓN DE LA XI FERIA MEDIEVAL MEDIANTE UN PASACALLES

Distintos personajes recorrerán el mercado y sus calles. Los taberneros, soldados, vigilantes y otros sujetos harán las delicias del público.

Lugar: Mercado

Durante **los dos días habrá paseos por el Mercado con las aves** para todo aquel que quiera verlas de cerca y fotografiarse con ellas.

12:15h. DEMOSTRACIÓN DE ARTESANÍA A CARGO DE LA ESCUELA DE FOLKLORE DE LA EXCMA. DIPUTACIÓN DE GUADALAJARA

Los artesanos nos mostrarán las labores que realizan a lo largo de todo el año.

Lugar: Plaza del Pueblo

12:30h.

- NARRACIONES SOBRE LA VIDA MILITAR EN LA EDAD MEDIA
- TIRO CON ARCO
- TALLER DE ESCRITURA MEDIEVAL CON CÁLAMOS

Lugar: Campamento

13:00h. TORNEO A CABALLO DE JUICIO DE DIOS

Una liza en la que estará presente La Inquisición y sus Caballeros, defendiendo la fe, luchando contra lo oscuro, dando luz a los testimonios de las condenadas por la brujería parejana. Pero las fuerzas oscuras lucharán sin piedad.

Lugar: Plaza de Toros

Durante el torneo habrá visita guiada gratuita al Museo de las Brujas de Pareja. Se proyectará el vídeo sobre "LAS BRUJAS DE PAREJA".

Pases: 13:00h, 13:15h y 13:30h. (Aforo limitado)

Lugar: Torreón Medieval (Plaza de Toros)

13:15h.

- TALLER DE MARCAPÁGINAS MEDIEVAL
- JUEGOS MEDIEVALES DE MESA

Lugar: Campamento

14:00h.

- ADIVINANZAS DEL CASTILLO
- ANIMACIÓN MUSICAL CON BAILARINA

Lugar: Mercado

14:30h. DEGUSTACIÓN DE MIGAS

Acompañados por el grupo "DULZANARES FOLK".

El mercado y sus calles estarán ambientados por personajes y animación musical que nos harán retroceder en el tiempo. Lugar: Plaza del Pueblo. Organiza el Ayuntamiento de Pareja, la asociación cultural y de la mujer de Pareja y la asociación de jubilados y pensionistas de Pareja.

16:30h. APERTURA DEL MERCADO CON PASACALLES.

Lugar: Mercado

16:45h. • NARRACIONES SOBRE LA VIDA MILITAR EN LA EDAD MEDIA

Colabora: ALCAMUD

- TIRO CON ARCO
- TALLER DE ILUSTRACIÓN EN PAPEL PAPIRO
- TIRO CON ARCO

Lugar: Campamento

17:30h. MENUDO CUENTO MEDIEVAL

Durante la actuación, los soci@s de jubilados y pensionistas y cultural y de la mujer, repartirán pestiños y vino dulce para todo el que desee.

Lugar: Plaza del Pueblo

18:00h. ANIMACIÓN MUSICAL CON BAILARINA Y ESCENAS CON PERSONAJES MEDIEVALES

Lugar: Plaza del Pueblo y Mercado

18:30h. BLOCO AXARA BATUCADA

Los soci@s de la Asociación Cultural y de la Mujer venderán rifas para un posterior sorteo

Lugar: Plaza del Pueblo

19:30h. REPRESENTACIONES ITINERANTES DE COMEDIANTES Y MÚSICOS CON ANIMACIÓN MUSICAL CON BAILARINA

Lugar: Mercado

20:00h.

- JUEGOS MEDIEVALES DE MESA
- TIRO CON ARCO
- TALLER DE ESCRITURA MEDIEVAL CON CÁLAMOS

Lugar: Campamento

21:00h. BAILE RETRO SATANÁS

Tras un recorrido con antorchas y entonando una antiquísima oración para ahuyentar a Satanás, dos demonios amedrentan al público con sus espadas de fuego, siendo derrotados por un ser de luz y fuego. Para celebrarlo, se invitará al público a participar en danzas medievales.

Lugar: Mercado

23:30h. VERBENA POPULAR

A cargo del dúo musical "SALADOS".

Durante la verbena habrá BINGO MEDIEVAL.

Lugar: Plaza del Pueblo

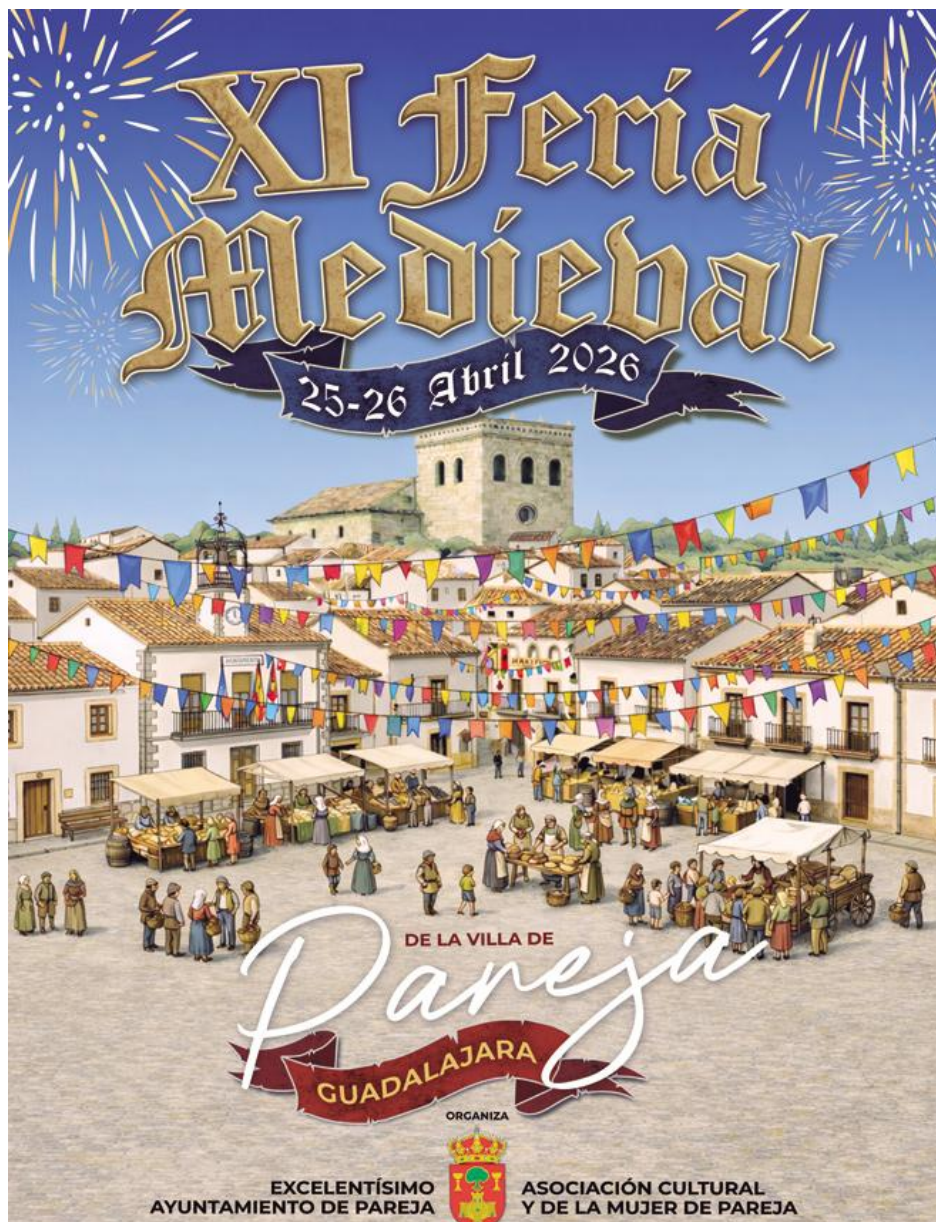

DOMINGO 26 ABRIL

11:30h. APERTURA DEL MERCADO CON PASACALLES

11:45h.

- TIRO CON ARCO
- TALLER DE ILUSTRACIÓN

Lugar: Campamento

12:00h. ESGRIMA INFANTIL

Lugar: Campamento

12:30h. EXHIBICIÓN DE VUELO DE AVES RAPACES

Lugar: Plaza de Toros

Durante la exhibición habrá visita guiada gratuita al Museo de las Brujas de Pareja. Se proyectará el vídeo sobre "LAS BRUJAS DE PAREJA".

Pases: 12:30h, 12:45h y 13:00h. (Aforo limitado)

Lugar: Torreón Medieval (Plaza de Toros)

13:00h.

- JUEGOS MEDIEVALES DE MESA.
- TIRO CON ARCO
- TALLER DE ILUSTRACIÓN EN PAPEL PAPIRO

Colabora: ALCAMUD

Lugar: Campamento

13:10h. ANIMACIÓN MUSICAL CON BAILARINA

Lugar: Mercado

13:20h. DEMOSTRACIÓN DE COMBATE MEDIEVAL

Lugar: Mercado

13:30h. ACTUACIÓN MUSICAL TRADICIONAL FOLKLÓRICA

con distintos grupos de la provincia en la que ejercerá como anfitriona 'La Agrupación Musical de Pareja'.

Lugar: Plaza del Pueblo

14:00h. TIRO CON ARCO

Lugar: Campamento

14:10h. JUEGOS MUSICALES

Lugar: Mercado

14:20h. REPRESENTACIONES ITINERANTES DE COMEDIANTES Y MÚSICOS

con animación musical con bailarina.

Lugar: Mercado

14:30h. DEGUSTACIÓN DE CALDO CON CHORIZO, acompañados por el grupo "DULZANARES FOLK" y representación de distintos personajes de la época.

Lugar: Plaza del Pueblo

Venta del **Bono Medieval por 6 euros** en las oficinas del Ayuntamiento del jueves 9 al miércoles 22 de abril. Este bono **incluye comida del 25 y 26 de abril, sin consumición**. También se venderán tickets individuales para la comida del 25 o del 26 de abril por 4 euros/ticket por cada día.

EL **HERALDO**
DEL HENARES

ECONOMÍA





Cuando ya es tarde para tomar medidas y solo queda llorar por el compañero muerto

CASTILLA LA MANCHA YA ES LA SEGUNDA REGIÓN DE ESPAÑA CON MÁS ACCIDENTES LABORALES GRAVES Y MORTALES DE TODA ESPAÑA: SOLO EN LOS DOS PRIMEROS MESES DEL AÑO SE HA PASADO DE 2 FALLECIDOS EN 2025 A 8 EN 2026

👤 El Heraldo del Henares 🕒 13/04/2026 13:14 📁 C-La Mancha, Laboral

El sindicato **UGT Castilla-La Mancha** ha difundido un comunicado en el que según los últimos datos publicados hoy por el **ministerio de Trabajo y Economía Social** en relación a los **accidentes laborales ocurridos en los meses de enero y febrero de 2026**, estos apuntan a un aumento significativo de las muertes y de los siniestros graves.

En concreto, en los dos primeros meses del año en **Castilla-La Mancha se han registrado 4.195 accidentes** de trabajo, que si bien suponen un 1,8% menos del total que en el mismo periodo de 2025, **si se tienen en cuenta tan solo los graves o mortales las cifras indican un crecimiento.**

Así, según los datos del ministerio aportados por UGT, **frente a los 24 graves que hubo el año pasado, en 2026 se han producido 42**, y mientras en enero y febrero de este año han fallecido 8 trabajadores, en los mismos meses del año pasado la cifra de muertos fue de 2.

A estos malos datos hay que sumar que los accidentes *in itinere* han crecido este año en un 15%.

Esto ha llevado a que **Castilla-La Mancha se haya situado** en este inicio de 2026 **como la segunda comunidad autónoma con mayor índice de incidencia** en cuanto a siniestralidad laboral, tras **Navarra**, cuando a finales de 2025 era la tercera región en este ranking negro.

Accidentes laborales graves en la provincia de Guadalajara en 2026, según el 112

EL HERALDO DEL HENARES es el único medio de comunicación que **recoge semanalmente los datos de heridos y fallecidos en siniestros laborales**, además de seguir puntualmente todas las informaciones referidas con esta lacra.

A continuación, para conocimiento de nuestros lectores, dejamos los enlaces de los accidentes laborales **graves y mortales que han tenido lugar en la provincia de Guadalajara** a lo largo de 2026, según los datos facilitados por el 112 de Castilla La Mancha:

30/03/2026: Trasladan en una UVI al hospital 12 de Octubre de Madrid a un hombre tras **golpearse en la cabeza con una barra de hierro** mientras se encontraba trabajando en un local de bricolaje de **Torija (Guadalajara)**

12/03/2026: Trasladan al hospital de Guadalajara a una mujer de 61 años que fue **atropellada por una carretilla** mientras se encontraba trabajando en una empresa tecnológica en **Azuqueca** de Henares

03/03/2026: Muere un joven de 27 años mientras se encontraba trabajando en su granja agrícola de Bocígano, una pequeña pedanía de **El Cardoso de la Sierra (Guadalajara)**: le cayeron encima 2 pacas de paja de 200 kilos cada una

03/03/2026: Herido un hombre de 39 años tras precipitarse desde una altura de 3 metros cuando se encontraba trabajando en **Mohernando** (Guadalajara)

13/02/2026: Un **tren choca contra una grúa en el Puerto Seco de Azuqueca** de Henares y esta cae sobre la cabina de un camión causando heridas a su conductor: también ha sufrido lesiones el técnico de la grúa



Imagen tras el accidente tomada por un dron de la Policía Local de Azuqueca de Henares

Castilla La Mancha, a la cabeza de las muertes en el trabajo en 2025

17/02/2026: Castilla-La Mancha tiene el índice de **incidencia de accidentes mortales más elevado de todo el país**, según los datos publicados por el ministerio de Trabajo: murieron 48 trabajadores en un total de 27.122 siniestros laborales

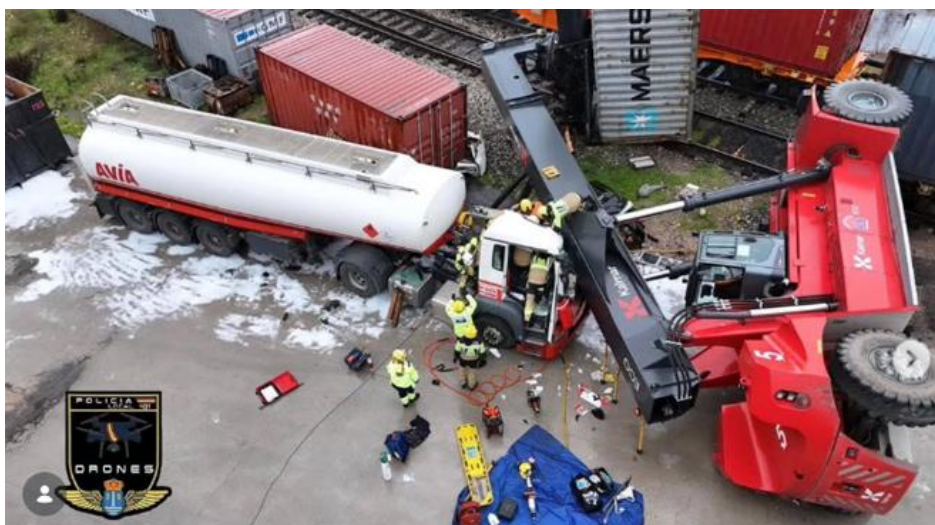

Imagen de archivo de una concentración convocada por los sindicatos UGT y CCOO contra los accidentes de trabajo en Guadalajara

Para más información sobre siniestralidad laboral, **EL HERALDO DEL HENARES** publica semanalmente una **relación detallada con todos los siniestros graves o mortales** que se producen en España.



INAUGURADA LA V EDICIÓN DE LA 'FERIA LOGISTICS SPAIN': DURANTE LOS DÍAS 15 Y 16 DE ABRIL EL PALACIO MULTIUSOS DE GUADALAJARA SE CONVERTIRÁ EN EL PUNTO DE REFERENCIA DEL SECTOR LOGÍSTICO NACIONAL

👤 El Heraldo del Henares 🕒 15/04/2026 14:21 📁 Guadalajara, Negocios

la presidenta de **CEOE-CEPYME Guadalajara**, **María Soledad García**, ha inaugurado en la mañana de hoy miércoles la quinta edición de la feria internacional '**Logistics Spain, Innovation Hub**', que se celebra en el palacio Multiusos de la capital alcarreña los días **15 y 16 de abril**.

García ha expresado su satisfacción porque *Logistics Spain* sea la iniciativa de referencia para el desarrollo, la expansión y el crecimiento del sector de la logística y el transporte en nuestro país, «lo que **convierte a Guadalajara, una vez más, en el punto de encuentro del presente y el futuro de la logística**».

También ha recordado que **el Corredor del Henares** es uno de los territorios más relevantes para el desarrollo logístico de España, ya que **concentra el 25% de la actividad logística nacional** y cuenta con más de un centenar de empresas han generado **entre 25.000 y 30.000 empleos directos e indirectos** en la última década.



Al acto han acudido representantes de las instituciones coorganizadoras, como el Ayuntamiento de **Guadalajara**, la Diputación y la Junta de Castilla La Mancha, así como de los sindicatos UGT y CCOO.

Agenda del 15 de abril:

- 10.00 hrs. Inauguración oficial. Recorrido por la zona de exposición y café-networking.
- 12.00 hrs. Mesa redonda: 'Administración y empresa: desafíos para el desarrollo'
- 12.45 hrs. Logistics Talks: 'Presentación de Port tarragona Terminal Guadalajara-Marchamalo'
- 13.00 hrs. Mesa redonda: 'Intralogística inteligente para la industria ¿Revolución o evolución?'
- 13.45 hrs. Entrega de Reconocimientos 'Logística con Propósito'
- 16.15 hrs. Logistics Talks. 'Panamá, un aliado estratégico para España en las Américas'
- 16.30 hrs. 'Casos de uso de IA en el transporte de mercancías'
- 17.15 hrs. 'Colaboración inteligente: el secreto de las cadenas de suministro excepcionales'

Enlace para acceder al **programa completo**.



MÁS DE 2.000 PERSONAS ASISTEN A LA SEGUNDA Y ÚLTIMA JORNADA DE LA V FERIA INTERNACIONAL 'LOGISITCS SPAIN' EN LA QUE SE HA ANALIZADO EL FUTURO DEL SECTOR ANTE LA LLEGADA DE LA IA, EL PAPEL DIRECTIVO DE LAS MUJERES Y UN FUTURO SIN CARBÓN

👤 El Heraldo del Henares 🕒 16/04/2026 18:49 📍 Guadalajara, Negocios

La quinta edición de la **Feria Internacional 'Logisitcs Spain'** ha sido clausurada en la tarde de hoy jueves en el palacio Multiusos de Guadalajara con el acto formal de entrega de los reconocimientos #Innovation4Logisitcs a las empresas **Routal, Gradhoc y Packa**.

Antes, durante toda la jornada, **se han celebrado numerosas actividades**, como un debate sobre el papel del directivo logístico en el complejo momento geopolítico, según hn informado fuentes de la organización en un comunicado.

Durante dicho debate, organizado por la *asociación de directivos de Supply Chain*, **Juan Ramos** (Decoexa); **Ignacio García**, (Nortconsulting); **Carmelo Asegurado** (Carglass); **Benjamín Arze** (Encarna Group) y **José Mateo Vicente** (Solution Logistics) se ha destacado que **el director** tiene que tener flexibilidad y capacidad de adaptación y **no convertirse en un riesgo para la compañía**.

El **talento femenino** ha estado muy presente hoy con la participación de **Carmen Calama** (Mahou San Miguel); **María José Gámez**, (Bergé); **Aurora Flores** (Supplychange Consulting) y **Vicdrely Romero** (Stef) en la mesa redonda moderada por **Mariló Peris**, cofundadora de la MELYT.

Durante este otro debate, ha quedado patente que se están notando cambios a mejor en las empresas respecto a la diversidad y la **incorporación de la mujer a un sector masculinizado**.

La sostenibilidad ha sido otro de los puntos fuertes del programa abordando asuntos como la **descarbonización** gracias a la participación de AECOC, Grupo Logístico Santos y Conway, que han contado sus objetivos Lean&Green; la participación de Iberdrola en una ponencia sobre CAES como palanca de descarbonización.

Asunto que también se ha tocado en la mesa moderada por **Ramón Vázquez**, presidente de ACTE, sobre la IA en el transporte y cómo afecta a las rutas, la optimización y la competitividad.

Asuntos en los que Mapon, ControlIT, CITYlogin, Grupo IFA y Transaher han contado sus experiencia destacando, entre otros puntos, la importancia de **mejorar la integración entre los receptores de mercancías y las empresas de transporte** para evitar esperas, analizando la demanda con la **inteligencia artificial** para que el flujo sea más constante.

Además, FM Logisitc y NG Concept han mantenido una interesante charla con **Gabino Diego**, fundador de Foro de Logística, sobre cómo promotor y operador tienen una visión 360. **Marta Simón**, directora general de FM, ha destacado que *'nuestros pilares son las personas, la sostenibilidad y nuestros partners'*, y **Alessandra Curti** ha puesto en valor la importancia de estar en el día a día de la sostenibilidad.

Un año más, este evento ha contado con la colaboración del Centro Español de Logística, la Asociación de Cargadores de España y la Asociación de Mujeres en el Transporte y la Asociación Logística de Guadalajara y ha sumado los apoyos estratégicos de la Asociación Española del Retail, Foro de Logística y La Distribución ANGED.

Durante estos dos días, **más de dos mil personas acreditadas han acudido a Logistics Spain**; cientos de empresas, startups y expertos del sector han compartido tendencias, soluciones tecnológicas y nuevos modelos de negocio que marcarán el futuro de la logística y el transporte.

«Con este cierre exitoso, **Logistics Spain** se reafirma como una cita imprescindible en el calendario del sector, apostando por la innovación, la digitalización, la formación y la sostenibilidad como ejes fundamentales para el futuro de la logística, un sector que dinamiza economías y crea miles de empleos», han señalado desde la organización.



Subdelegación del Gobierno en Guadalajara

LA JORNADA LABORAL DE 250.000 EMPLEADOS PÚBLICOS DE LA ADMINISTRACIÓN GENERAL DEL ESTADO, 17.000 DE ELLOS EN CASTILLA LA MANCHA, SE REDUCE DESDE ESTE 16 DE ABRIL DE 37,5 A 35 HORAS SEMANALES

👤 El Heraldo del Henares 🕒 16/04/2026 13:32 📁 C-La Mancha, Laboral

El Boletín Oficial del Estado (BOE) publicó ayer miércoles la resolución que dicta instrucciones sobre **jornada y horarios de trabajo del personal al servicio de la Administración General del Estado (AGE)** y sus organismos públicos, que entra en vigor hoy jueves con la **jornada de 35 horas**.

La reducción de la jornada de 37,5 a 35 horas beneficiará a unos **250.000 empleados públicos en toda España** y unos **17.000 trabajadores en Castilla-La Mancha**, según han informado fuentes del sindicato CSIF CLM en un comunicado.

Entre las modalidades, en **la jornada de mañana será de manera fija de 9 a 14 horas** y se permite **flexibilidad hasta completar la jornada semanal**: entre las 7 y las 9 horas de lunes a viernes y entre las 14 y las 18 horas de lunes a jueves, así como entre las 14.30 y las 15.30 horas los viernes.

En **la jornada de mañana y tarde habrá una presencia fija de 9 a 16.30** (lunes a jueves) y de 9.00 a 14.30 (viernes), permitiendo también flexibilidad hasta completar la jornada.

También sucede así en jornada de tarde (horario fijo de 15 a 20 horas, de lunes a viernes)

Durante la jornada de trabajo se podrá disfrutar de una **pausa por un periodo de 30 minutos, que se computará como trabajo efectivo**.

Entre **el 16 de junio y el 15 de septiembre, se puede realizar una jornada intensiva de seis horas y media** diarias.

Este periodo se amplía (del 1 de junio al 30 de septiembre) para **quienes tengan a su cargo hijos menores de 12 años o personas con discapacidad.**

La resolución también permite otras medidas de **conciliación** como **flexibilidad de una hora diaria para quienes cuiden de mayores, hijos menores de 12 años, personas con discapacidad**, familiares con enfermedad grave o convivientes con personas dependientes.

También abre **una bolsa de horas de hasta el 5% de la jornada anual para el cuidado de familiares**, que debe ser recuperada en un plazo de 3 meses; adaptaciones progresivas de jornada tras **tratamientos de radioterapia o quimioterapia**, y permisos para técnicas de reproducción asistida.



INSPECCIÓN DE TRABAJO ABRE EXPEDIENTE A ALERTA Y CONTROL POR EL EXCESO DE HORAS EXTRAS DE ALGUNOS DE SUS VIGILANTES: EL MÁXIMO LEGAL ANUAL ES DE 80 HORAS Y EN ALGUNOS CASOS ESTE LÍMITE SE SUPERABA EN TAN SOLO UN MES

👤 El Heraldo del Henares 🕒 15/04/2026 08:22 📁 Laboral, Sin categoría

El servicio de **Inspección de Trabajo**, dependiente del ministerio de Trabajo y Economía Social, ha abierto un expediente administrativo sancionador contra las empresas **Alerta y Control SA** por haber supuestamente cometido una **infracción en materia laboral** tras comprobarse que algunos de sus trabajadores **superan en un mes el máximo de horas extraordinarias que se pueden realizar en un año.**

Este expediente de infracción se ha abierto a instancia de un delegado de **Alternativa Sindical** de Trabajadores de Seguridad Privada, ASTSP, en dicha empresa en Barcelona, quien presentó denuncia ante el organismo público de Trabajo al detectar que **algunos vigilantes realizaban un exceso de horas extraordinarias.**

Una vez incoado el oportuno expediente informativo y solicitada información a la empresa por parte de Inspección de Trabajo, se pudo confirmar que al menos cuatro trabajadores **habían superado en un mes el máximo de horas extraordinarias permitidas al año, esto es, 80.**

Se da la circunstancia además de que dicho exceso de horas extraordinarias realizadas, más de 80 al mes, es desproporcionado en relación al **número de horas ordinarias mensuales** que establece el convenio colectivo **del sector de seguridad privada, 162.**

La empresa alegó que este exceso de horas extraordinarias se debía a que **'dada la dificultad para cubrir el servicio, la empresa se ve en la necesidad de superar los límites marcados, si bien dichas horas son voluntarias para los trabajadores'**.

No obstante, Inspección de Trabajo determinó que ese exceso de horas extraordinarias *'supone una vulneración laboral en materia de tiempo de trabajo y constituyen una infracción en materia laboral'*, por lo que ha abierto expediente sancionador a Alerta y Control SA y ha propuesto para ella **se le imponga una sanción de 751 euros**.



Fuente: <https://unsplash.com/photos/a-snowy-road-at-night-with-buildings-and-mountains-in-the-background-zdfdqVe1WUo>

SVALBARD COMO DESTINO PROFESIONAL: ENTRE LA LIBERTAD MIGRATORIA Y EL AISLAMIENTO EXTREMO

👤 El Heraldo del Henares 🕒 17/04/2026 18:33 📁 Economía, Laboral

Pocos lugares del mundo combinan una política migratoria tan abierta con unas condiciones de vida tan exigentes. Svalbard es uno de ellos — y la decisión de trabajar en Svalbard Noruega es algo que cada vez más profesionales se plantean en serio. **Sin visado ni permiso de residencia previo**, el acceso es inusualmente libre para un destino europeo, pero esa apertura viene acompañada de una realidad que conviene entender bien antes de tomar cualquier decisión.

Un territorio con reglas propias

Svalbard no funciona como el resto de Noruega. El archipiélago está regulado por el Tratado de Svalbard de 1920, que otorga a los ciudadanos de los países firmantes — más de cuarenta en total — el **derecho a residir y trabajar allí sin restricciones migratorias** convencionales. En la práctica, eso significa que cualquier persona puede instalarse en Longyearbyen, la capital y única localidad con infraestructura urbana relevante, sin los trámites habituales asociados al trabajo en el extranjero.

Lo que no elimina ese tratado es la **necesidad de encontrar empleo real, de costear la vida** en un lugar donde todo es caro, y de adaptarse a un entorno donde la temperatura puede bajar de los cuarenta grados bajo cero y la oscuridad polar dura meses. La libertad de entrada es real — lo que se hace con ella depende de cada uno.

Sectores con demanda activa de trabajadores

La economía de Svalbard es pequeña y concentrada. No hay agricultura, la industria manufacturera es prácticamente inexistente y el comercio es limitado. Pero hay sectores que funcionan y que incorporan trabajadores externos con regularidad.

- **Turismo y expediciones árticas** son los sectores con mayor crecimiento en los últimos años. Guías de expedición, personal de logística, trabajadores de alojamiento y servicios turísticos tienen demanda real, especialmente en temporada alta.
- **Investigación científica** — Svalbard alberga varias estaciones de investigación internacionales. Los perfiles técnicos y científicos con experiencia en entornos árticos encuentran aquí oportunidades poco comunes en cualquier otro lugar.
- **Minería** — históricamente el sector dominante, aunque en declive progresivo. Todavía genera empleo en operaciones específicas, principalmente gestionadas por empresas noruegas y rusas.
- **Servicios y administración local** — Longyearbyen necesita personal para educación, sanidad, mantenimiento de infraestructuras y servicios municipales. Son puestos estables con condiciones definidas.
- **Hostelería y restauración** — hoteles, restaurantes y servicios de alojamiento contratan con regularidad, especialmente para cubrir temporadas de alta demanda turística.

Lo que hace atractivo este destino

Svalbard no atrae por los mismos motivos que otros destinos de empleo internacional. No es la infraestructura, ni la vida nocturna, ni la proximidad a grandes centros urbanos — nada de eso existe allí. Los argumentos son más específicos y no funcionan para todo el mundo, pero para quien encaja, son difíciles de encontrar en otro lugar. Hay una combinación poco habitual de libertad de acceso, estándares laborales noruegos y un entorno que se forma de una manera que los destinos convencionales simplemente no pueden ofrecer. **No es para quien busca comodidad. Es para quien busca algo distinto** y está dispuesto a asumir lo que eso implica.

Ausencia de barreras migratorias

El **acceso libre sin visado ni permiso de trabajo** es una ventaja real y concreta. Para ciudadanos de países con dificultades habituales para acceder al mercado laboral europeo, Svalbard representa una vía de entrada sin los obstáculos burocráticos que bloquean otras opciones.

Salarios y condiciones competitivas

Los estándares laborales noruegos se aplican en Svalbard. Eso se traduce en **salarios significativamente más altos que la media europea**, condiciones de trabajo reguladas y acceso a un sistema de protección

laboral sólido. Muchos contratos incluyen alojamiento, lo que reduce considerablemente el impacto del elevado coste de vida local.

Una experiencia profesional fuera de lo común

Trabajar en el **Ártico** desarrolla competencias difíciles de adquirir en entornos convencionales — gestión de situaciones extremas, autosuficiencia, capacidad de adaptación y trabajo en equipos pequeños bajo presión. Son atributos que pesan en ciertos sectores y que una temporada en Svalbard construye de forma natural.

Los desafíos que hay que evaluar con honestidad

La apertura migratoria no elimina las dificultades reales de vivir y trabajar en Svalbard. Ignorarlas sería un error.

- **El aislamiento** — Longyearbyen tiene unos 2.500 habitantes. No hay carreteras hacia el exterior, los vuelos son escasos y caros, y la desconexión del mundo habitual es total. Para algunas personas eso es parte del atractivo. Para otras, se convierte en un problema serio en pocas semanas.
- **El coste de vida** — Todo lo que se consume en Svalbard llega de fuera. Los precios son altos en prácticamente todas las categorías, y aunque los salarios compensan en parte, la planificación financiera es imprescindible.
- **El clima y la oscuridad polar** — meses sin luz solar — tienen un impacto real en el estado de ánimo y la energía. No es algo menor y conviene tomárselo en serio antes de comprometerse con una temporada larga.
- **La oferta de empleo limitada** — el mercado es pequeño. Las vacantes no son abundantes y la competencia entre candidatos interesados en destinos árticos ha crecido en los últimos años. Llegar sin trabajo confirmado es un riesgo que no siempre compensa.

¿Para quién tiene sentido plantearse?

Svalbard es un destino para perfiles concretos — **aventureros con criterio, profesionales del turismo o la ciencia** con experiencia en entornos extremos, o personas que buscan deliberadamente una **ruptura con lo convencional**. Para explorar qué hay disponible, [layboard.es](https://www.layboard.es) permite filtrar ofertas por país, sector y tipo de contrato de forma rápida y personalizada. No es un punto de entrada fácil al mercado laboral internacional, pero para quien llega preparado y con las expectativas correctas, ofrece algo genuinamente difícil de encontrar en cualquier otro lugar del mundo.

EL **HERALDO**
DEL HENARES

CULTURA 



Imagen del escritor Gabriel García Márquez junto a los reyes de Suecia tras recibir el Premio Nobel de Literatura en 1982. Archivo de fotografías de la web oficial

LA FUNDACIÓN GABO, FUNDADA POR EL ESCRITOR GABRIEL GARCÍA MÁRQUEZ, ELEGIDA COMO GANADORA DEL XIV PREMIO INTERNACIONAL DE PERIODISMO “CÁTEDRA MANU LEGUINECHE”

El Heraldo del Henares 13/04/2026 20:22 Cultura, Provincia, Provincia

La **Fundación Gabo**, con sede en **Colombia** y creada en 1994 por el premio Nóbel de literatura colombiano **Gabriel García Márquez** (1927-2014), ha sido elegida como ganadora del XIV Premio Internacional de Periodismo ‘Cátedra Manu Leguineche’ entre las 17 candidaturas presentadas.

La decisión del jurado se ha adoptado por mayoría de sus miembros y tal como se refleja en el acta del mismo, la Fundación Gabo fue creada para promover el **periodismo ético, innovador, riguroso y de excelencia**, según han informado fuentes de la Diputación de Guadalajara, patrocinadora del premio, en un comunicado.

También se indica que son miles los periodistas que han recibido formación en la Fundación Gabo, de la que el propio **Gabriel García Márquez fue profesor**, entre los que figuran nombres ilustres como los de **Martín Caparrós, Kapuscinski, Alma Guillermoprieto, Gumersindo Lafuente, Leila Guerriero y Gervasio Sánchez**, entre otros.

Otro aspecto destacado de la Fundación es que cuenta con un prestigioso **Consultorio Ético**, que ofrece orientación a periodistas, editores, profesores y estudiantes de periodismo sobre todo tipo de dilemas éticos que pueden presentarse en el ejercicio de este oficio.

También organiza el Festival Gabo, el mayor encuentro de periodismo y narrativa de la región, y el premio que lleva el nombre del Nobel colombiano.



Dimensión internacional del premio

El *Premio Internacional de Periodismo 'Manu Leguineche'*, además de la **dotación económica de 8.000 euros**, incluye el **nombramiento de profesor honorífico de la UAH** para quien obtiene el galardón cada año, por lo que este año le corresponderá dicha designación al director general de la Fundación Gabo, que es **Jaime Abelló Banfi**.

El acto de entrega del XIV Premio Internacional de Periodismo 'Manu Leguineche' está previsto que se celebre **el 25 de junio de este año en Brihuega, en la casa de Manu Leguineche**, actualmente propiedad del Ayuntamiento de la localidad.

En certámenes anteriores se ha concedido este premio a **Javier Espinosa, José Antonio Guardiola, Ramón Lobo, Gervasio Sánchez o Lydia Cacho**, entre otros.

EL **HERALDO**
DEL HENARES

OPINIÓN



'PROYECTO SALVACIÓN', 2026, DE PHIL LORD Y CHRISTOPHER MILLER: «NO VA A CAMBIAR LA CIENCIA FICCIÓN, PERO DEMUESTRA QUE TODAVÍA SE PUEDEN HACER AVENTURAS ESPACIALES CON HUMOR, CON PERSONAJES Y CON ENCANTO»

👤 Ramón Bernadó ⌚ 12/04/2026 11:55 📁 Opinión, Ramón Bernadó



Phil Lord y Christopher Miller

Phil Lord y Christopher Miller llevan años demostrando que saben hacer cine comercial sin parecer tontos.

Ahí están *Lluvia de albóndigas*, *Infiltrados en clase*, *Infiltrados en la universidad* o *La LEGO película* para confirmarlo.

Y además han estado detrás de una joya como *Spider-Man: Un nuevo universo*.

Cuando se meten en un proyecto grande, al menos sabes que no va a ser el típico blockbuster con piloto automático.

En *Proyecto Salvación* se meten de lleno en la ciencia ficción basada en la novela de **Andy Weir**, y lo hacen manteniendo ese equilibrio suyo entre espectáculo, humor y cierta inteligencia narrativa.

Y aquí el que manda es **Ryan Gosling**.

Porque *Proyecto Salvación* es, básicamente, él.

Está en todos los planos, sostiene toda la película y lo hace además desde un personaje que rompe bastante con el héroe clásico.

Su **Ryland Grace** es un tipo brillante, sí, pero que no tiene ninguna intención de ser un salvador.

Más bien todo lo contrario: él lo que quiere es vivir tranquilo, dar sus clases y no meterse en líos.

Es ese perfil tan reconocible del genio que preferiría ser mediocre para no complicarse la vida... pero claro, cuando eres el más listo de la sala, te vienen a buscar.

Y ahí aparece la NASA y, en concreto, una estupenda **Sandra Hüller**, que se encarga de reclutarlo con bastante mala leche fina.



PROYECTO SALVACIÓN. Tráiler oficial en español HD. Próximamente en cines.
Sony Pictures España



Ver en

La película tira mucho de humor, y eso le sienta bien.

No se toma demasiado en serio a sí misma, lo cual, en una historia de posible extinción global, es casi de agradecer.

Además, hay un trabajo bastante cuidado con la música, que acompaña muy bien el tono ligero y aventurero.

Pero donde de verdad encuentra su corazón es en la relación entre **Ryland Grace** y ese alienígena al que bautiza como **Rocky**.

Un personaje que, sobre el papel, es literalmente un montón de "*pedras*" con patas (voz y movimiento de **Javier Botet**), pero que termina teniendo una personalidad y una expresividad sorprendente.

Y ahí está la magia: en cómo dos seres completamente distintos pueden construir una amistad profunda, sincera y emocionante.

Esa relación es, sin duda, el núcleo de la película.

Luego hay una idea bastante interesante que sobrevuela todo el relato: el papel de la realidad virtual como refugio.

Cuando la realidad es inhóspita, desoladora o directamente insoportable, la ficción —esa especie de videojuego emocional— puede convertirse en un lugar seguro.

Un sitio donde hay belleza, esperanza y cierta sensación de control.

Y la película juega con eso de forma bastante sugerente.

Es verdad que, por momentos, *Proyecto Salvación* puede resultar algo sencilla, incluso un poco vaga en algunos planteamientos.

No es la ciencia ficción más profunda ni la más arriesgada del mundo.

Pero también es cierto que funciona.

Y funciona muy bien.

Es simpática, es entretenida, tiene corazón y se ve con mucho agrado.

No va a cambiar la historia del género, pero sí demuestra que todavía se pueden hacer aventuras espaciales con humor, con personajes y con algo que no siempre abunda: encanto.

Mi puntuación: **7,68/10**.

Ficha técnica **en este enlace**.

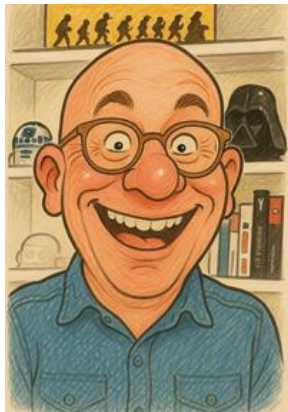

Muchos besos y muchas gracias.

Chistes y críticas en holasoyramon.com

Crítico de Cine de El Heraldo del Henares

Colaborador de Esradio Guadalajara, Alcarria TV, Nueva Alcarria y GuadaTV Media

Follow @Holasoyramon

EL **HERALDO**
DEL HENARES

CARTAS



TRIBUNA LIBRE DE ANTONIO DE MIGUEL ANTÓN, EXCONCEJAL DEL AYUNTAMIENTO DE GUADALAJARA: 'GRIFOS SECOS Y RESPUESTA INEFICAZ'

El Heraldo del Henares 18/04/2026 13:40 Cartas



Antonio de Miguel

En una emergencia, **la diferencia entre el caos y una respuesta eficaz está en el método**, la coordinación y el respeto al criterio técnico. Cuando llega una crisis de suministros básicos esta tiene la capacidad de paralizar una sociedad en cuestión de horas. Solo, por ejemplo, cuando el agua deja de salir por el grifo se revela, sin filtros ni propaganda, cómo funciona realmente un Ayuntamiento y los políticos responsables.

Ante el corte de abastecimiento de agua prolongado que vivimos el martes pasado en **Guadalajara** y en municipios de alrededor pudimos comprobar en nuestras carnes **cómo funcionó el nuestro, el de Guadalajara y su capacidad de reacción**. Esa capacidad no es una opción técnica, es una responsabilidad y una obligación moral. El silencio de las tuberías no fue el único que obtuvimos, también el de falta de información clara, detallada y continua sobre plazos y previsiones. Ese silencio revela una verdad muy incómoda.

En un corte de agua, **los gobiernos locales operan bajo una presión extrema**. Primero, está la responsabilidad institucional: dar una respuesta eficaz y transparente. En una crisis de este tipo, la rendición de cuentas es vital. Los ayuntamientos deben coordinarse con las empresas suministradoras, las confederaciones hidrográficas, las mancomunidades y las autoridades sanitarias, pero sobre todo, deben comunicar con claridad. La Ley 17/2015 establece el derecho a la información en emergencias; el ciudadano no puede ser el último en saber cuándo volverá el servicio.

Durante estos episodios, el comportamiento de la gente suele ser ejemplar y resiliente, mientras los ayuntamientos se ven obligados a comunicar con todos los recursos que tienen a su alcance, que no son pocos, para calmar la incertidumbre y para estar cercanos a ellos atendiendo sus necesidades con un compromiso ético fuerte y veraz; y para ello **hay que elaborar un plan de emergencia y posteriormente un informe postcrisis** para no repetir errores de comunicación y de logística principalmente, pero la inercia política suele diluir la urgencia y estos asuntos en cuanto el suministro se restablece. Los ayuntamientos deben de mostrar una buena combinación de suficiencia técnica y compromiso ético cuando el problema ya está encima.

Con el restablecimiento del flujo de agua no termina la labor municipal. En segundo lugar la verdadera tarea es construir sistemas más robustos y concienciar a la población, **aprendiendo de cada avería o**



periodo de escasez. No se trata solo de arreglar la rotura, sino de reponer la confianza de la comunidad en un sistema que debe ser infalible. Hacemos lo que podemos, pero la realidad de unas infraestructuras obsoletas es abrumadora. La próxima crisis de suministro no avisará; nuestra obligación es que no nos encuentre, otra vez, con las manos vacías y los grifos secos.

Lo que vivimos estos días no es solo una avería; **es el resultado de una falta de previsión alarmante** y una gestión que parece haber sido sobrepasada por los acontecimientos. Mientras el Ayuntamiento de Guadalajara se limitó a enviar avisos genéricos, a pocos kilómetros tuvimos ejemplos de cómo se gestiona un servicio esencial con seriedad y eficiencia. Los ciudadanos pagamos por una gestión eficiente, no por excusas. **Es inaceptable que en una capital de provincia se tarde tanto en cargar unos depósitos** que claramente son insuficientes para la población actual. La falta de información detallada y continua, sumada a la ausencia de un dispositivo de abastecimiento alternativo (cisternas) digno, **demuestra que el Ayuntamiento de Guadalajara no tiene un plan de emergencia** a la altura de sus vecinos.



Fotografía de Antonio de Miguel

No puede ser que **Cabanillas nos adelante en capacidad de almacenamiento** por falta de previsión en la capital. No puede ser que nos falte transparencia e información minuto a minuto sobre la calidad del agua y la presión. Los ciudadanos no podemos ser los últimos de la fila mientras los municipios vecinos demuestran que, con voluntad, inversión y trabajo, el impacto del corte se pudo haber evitado o, al menos, mitigado con dignidad. Guadalajara merece una gestión de primera, no un servicio de tercera.

Antonio de Miguel Antón, exconcejal del Ayuntamiento de Guadalajara

NOTA DE LA REDACCIÓN: EL HERALDO DEL HENARES acepta el envío de cartas y artículos de opinión para ser publicados en el diario, sin que comparta necesariamente el contenido de las opiniones ajenas, que son responsabilidad única de su autor, por lo que las mismas no son corregidas ni apostilladas.

OPINIÓN DE MANE CORRAL, PORTAVOZ DEL PP EN AZUQUECA DE HENARES, ANTE EL CORTE DE SUMINISTRO DE AGUA: 'EL AYUNTAMIENTO MERECE UN CAPITÁN, NO UN GOBIERNO QUE HACE AGUAS'

El Heraldo del Henares 17/04/2026 22:43 Cartas



Mane Corral

Buenos días. O por decir algo, porque en **Azuqueca** lo único bueno es la vuelta del sol tras tanta lluvia.

Y hablando de agua, vamos a hablar de lo sucedido estos días por la **rotura de la tubería** y la falta de suministro. Porque no ha sido solo una avería. Qué va. Ha sido una clase magistral... pero de lo que no se debe hacer.

Lo del agua, además de una avería en Azuqueca, **ha sido el retrato fiel de una gestión en descomposición**. Mientras los azudenses buscaban una gota en el grifo, el equipo de gobierno optó por su estrategia favorita: **se escondía en el búnker del silencio**. Aquí no se informaba de nada. Eso sí, gracias a los pueblos de alrededor, algo nos íbamos enterando, porque aquí, en la segunda ciudad de la provincia, la autoridad está "desaparecida en combate".

Que tenga que **venir la Diputación a rescatar a Miguel Óscar Aparicio** para repartir garrafas es la prueba de que este Ayuntamiento no sabe gestionar ni un charco.

Y sobre el alcalde... bueno, lo suyo ya no es ausencia: es escapismo profesional. Está, pero como si no estuviera. Nunca ha sido tan fácil no dar explicaciones: **basta con no aparecer**.

Jamás en la historia democrática de nuestra ciudad se habían suspendido tantos plenos ni se había ninguneado de tal forma el calendario institucional. Aparicio ha convertido el bastón de mando en un bonito complemento decorativo. No es solo que no esté cuando hay una avería; **es que no están ni sus tres tenientes de alcalde ni el resto de sus concejales**. Eso sí, coherencia hay: si el problema es de agua, el Gobierno hace aguas. Por todos lados.

Esa falta de liderazgo es la que emponzoña todo lo demás: una desidia que ya es marca de la casa y que trata a los ciudadanos como súbditos que no merecen ni una explicación. **Este Gobierno, con dos alcaldes, dos pactos y en minoría** —aunque es verdad que, a veces, es mejor aquello de "agua que no has de beber, déjala correr"—, evidencia una situación insostenible.

Tenemos la sensación de que **nadie va al volante**; de que hay una especie de experimento político que confirma aquello de que lo importante no es sumar, sino saber gobernar.

Azuqueca hoy no tiene un Gobierno; tiene un gobierno transitorio que va poniendo parches mientras el barco se hunde: parche aquí, parche allá... y a ver si no se nota mucho. Se sientan en el sillón personas incapaces de cumplir con el "manual del buen gestor" más básico. **Estamos sin presupuestos, con las escuelas infantiles en el limbo y sin limpieza.** No es que no quieran, es que no saben. Es la incompetencia elevada a categoría de gestión política, una mezcla de pereza y soberbia que nos está saliendo carísima a todos. Hacen aguas por todos lados.

Y claro, luego pasa lo que pasa. Lo ocurrido en estas horas es una negligencia política de manual. **Dejar a miles de familias sin información mientras sufren el corte de un suministro** básico es un desprecio absoluto. Porque aquí lo difícil no era arreglar la avería, era explicar lo que estaba pasando a los azudenses. Y eso, visto lo visto, sigue siendo misión imposible. Son un barco a la deriva. La improvisación y el silencio de Aparicio son el último refugio de quienes no tienen nada que ofrecer. Ese silencio solo es comparable al que encuentras en mitad del mar.



Azuqueca necesita despertar de esta pesadilla de desgobierno y exigir que, de una vez, alguien se ponga al frente, porque, para no hacer nada, ya tenemos las plaquitas que colocan cada cierto tiempo para autocomplacerse y conseguir la foto. Eso sí, para la foto siempre hay tiempo. Para la gestión... ni agua.

Lo que Azuqueca necesita de verdad es un Gobierno que se ponga las pilas de una vez y mande al rincón de la historia a los mismos que llevan apoltronados cuarenta años. Se necesitan personas que cojan la manguera para apagar el fuego, que sepan comandar un barco con liderazgo y determinación y que entiendan que Azuqueca no es un charco, sino un océano: el más grande de Guadalajara y el motor de todo el Corredor del Henares.

Hay asumir que **Azuqueca necesita algo más que parches y excusas.** Necesita un Gobierno que, como mínimo esté. Posiblemente, eso sea lo que mejor le vendría a Azuqueca: el cambio en 2027. Nosotros, al menos, nos ofrecemos para ello: para dar la cara, gestionar, gobernar y llevar Azuqueca a donde merece.

"Sí, del agua mansa líbreme Dios, que de la brava me libraré yo".

Mane Corral, portavoz del PP en Azuqueca de Henares

NOTA DE LA REDACCIÓN: EL HERALDO DEL HENARES acepta el envío de cartas y artículos de opinión para ser publicados en el diario, sin que comparta necesariamente el contenido de las opiniones ajenas, que son responsabilidad única de su autor, por lo que las mismas no son corregidas ni apostilladas. ^

EL HERALDO DEL HENARES se reserva la posibilidad de rechazar dichos textos cuando no cumplan unos requisitos mínimos de respeto a los demás lectores o contravengan las leyes vigentes.

RAMÓN FERNÁNDEZ, HISTORIADOR: 'AUNQUE NO TE LO CREAS, GUADALAJARA, ZARAGOZA, TERUEL Y SORIA SON LAS PROVINCIAS MÁS CELTAS DE ESPAÑA'

👤 El Heraldo del Henares 🕒 18/04/2026 23:24 📄 Cartas

Si a un español se le pregunta **cuál es la zona más celta de España** y por qué, por lo general va a contestar sin titubear que **Galicia**, por los castros y la gaita. Lo que ocurre es que "*En Galicia no hay castros celtas*" (**Presas, García**, 2014) y "*la gaita no es de origen celta.*" (**Foxo**, 2019)

¿En qué nos debemos fijar entonces para establecer el grado de celticidad de un territorio?

«*En el corazón de los estudios celtas se encuentran las lenguas celtas. De hecho, "celta" es ante todo una categoría lingüística, que se refiere a un grupo de lenguas estrechamente relacionadas dentro de la familia indoeuropea.*» (Departamento de lenguas y literaturas celtas, **Universidad de Harvard**)

«*Las inscripciones celtas son la fuente más importante para el estudio de las lenguas celtas en España.*» (**Luján**, 2013)

¿Y cuáles son estas inscripciones celtas y dónde están?

"*aquellas cuya lengua podemos identificar como celtibérica por los rasgos fonéticos o morfológicos que muestran las inscripciones (...)* La lengua celtibérica es una lengua indoeuropea, perteneciente a la familia celta (como el irlandés, el galés, el bretón, etc.), al igual que otras lenguas de las que tenemos testimonio en la Antigüedad, fundamentalmente el galo y el lepóntico.(...) **Las inscripciones celtibéricas aparecen fundamentalmente en territorio celtibérico**, de modo que las mayores concentraciones y los hallazgos más importantes los tenemos en las actuales provincias de **Zaragoza, Teruel, Soria y Guadalajara**, siendo también relativamente frecuentes en las provincias limítrofes con estas. *Esporádicamente pueden aparecer inscripciones celtibéricas en otras zonas, ya sea ligadas a una expansión de celtíberos hacia esos territorios, como sucede muy probablemente con las de Cáceres, o bien, en casos más excepcionales, por razones personales, como sucede seguramente con la estela de Ibiza*" (Hesperia. Banco de datos de lenguas paleohispánicas)



Imagen: Inscripción. Bronce de Botorrita I cara A. Cultura Celtibérica.
100-75 a.E. Contrebia Belaisca, (Zaragoza), Museo de Zaragoza:
<http://www.museodezaragoza.es/protohistoria/>

«Aunque el número de inscripciones es menor a las galas, las inscripciones en celta continental de mayor extensión que conservamos son celtibéricas. **Los bronce de Botorrita** son cuatro placas de bronce inscritas, procedentes del yacimiento del Cabezo de las Minas en la localidad zaragozana de Botorrita, cercana a la frontera lingüística con el ibérico. Tres de las cuatro placas están en lengua y escritura celtibérica (variante oriental), y la otra en latín." (García Alonso, 2018)

A este respecto, es importante tener en cuenta que "**El celtibérico es la única lengua paleohispánica testimoniada directamente de cuya celticidad no puede dudarse.**" (Jordán, 2024)

"La céltica, entre las distintas familias lingüísticas de la Península Ibérica en la antigüedad, es la más conocida. Sin embargo, no sabemos hasta qué punto se extendió por Hispania más allá de la zona donde se han encontrado textos nativos.(...) **No tenemos ninguna certeza sobre la realidad lingüística de las regiones dentro de la parte indoeuropea de Hispania más allá de Celtiberia o de la región lusitana.**" (García Alonso, 2025)

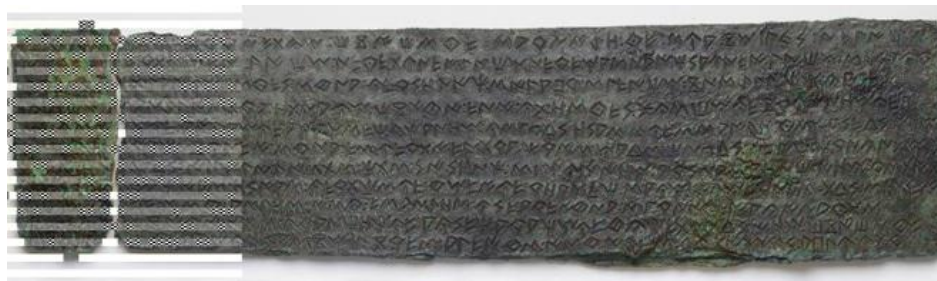
"La celticidad de las inscripciones lusitanas y "tartésicas" es generalmente rechazada" (Sims-Williams, 2017)

Además, podemos añadir, entre otros aspectos, que «como puntualiza **J. C. Olivares**, se distinguen **dos áreas diferenciadas en la religión indígena hispana: la lusitano-galaica y la celtibera**. En la segunda los teónimos se relacionan con los de la Céltica." (Blazquez, 2004)

Tampoco hay que olvidarse de las fuentes clásicas, dónde de todos los pueblos de Iberia **solo los celtíberos y los berones son llamados celtas por los autores grecolatinos**. Valgan como ejemplo las palabras de **Estrabón** (III, 4, 5): «Los celtas que hoy se llaman celtíberos y berones»" (Burillo, 2009)

Encontramos también en Hispania a los Celtici (célticos), pero en su ámbito no hay inscripciones celtas. "tenemos referencias griegas (**Ptolomeo** II, 4, 11 en la provincia Bética; II, 5, 5 en Lusitania) y latinas (**Plinio** 3, 13), como ya hemos mencionado, a ciertos grupos de Celtici (en el Noroeste o en el Suroeste) que

nuestras fuentes parecen considerar que han salido recientemente de la Celtiberia propiamente dicha."

(García Alonso, 2025)

En cuanto a los **hallazgos arqueológicos**, **«distribución geográfica de las armas de influencia La Tène halladas en la Península Ibérica. La mayoría de ellas proceden del noreste peninsular, que concentra hasta un 38 % de las espadas y un 67 % de los escudos, y la Celtiberia, con un 48 % de las espadas»**(**García Jiménez, 2016**)

«Las espadas de La Tène son espadas largas de hierro de doble filo y sección romboidal que se prolongan en una espiga base de la empuñadura, son las espadas celtas por antonomasia»(**Barril Vicente, 2007**)

"ausencia de "latenización" del registro arqueológico de la Edad del Hierro del NO peninsular" (**González García, 2011**)

En vista de todo esto, **¿sigues pensando que Galicia es la zona más celta de España** o más bien Zaragoza, Teruel, Soria y Guadalajara?

Bibliografía:

O Mundo dos Castros: A Comarca de Deza, **Antonio Presas García, Xoán Carlos García Porral**, Editor: Faro de Vigo, SAU · 2014.

«A gaita para min ten un significado moi especial, vai máis aló do mero traballo»

Foxo acaba de publicar a súa primeira obra literaria vencellada á exposición **«Verín, enclave de gaita»**, La voz de Galicia, 25 ago 2019.

What is Celtic Studies?, Department of Celtic Languages and Literatures · Harvard University:

Celtic and Celtiberian in the Iberian Peninsula, **Eugenio R. Luján**, 2013, E. Blasco et al. (eds.), Iberia e Sardegna

Celtibérico, Hesperia. Banco de datos de lenguas paleohispánicas, Universidad Complutense de Madrid

La soledad del vasco, **Juan Luis García Alonso**, Universidad de Salamanca, STUDIA PHILOLOGICA ET DIACHRONICA IN HONOREM JOAQUÍN GORROCHATEGUI, 2018:

El legado escrito de los pueblos paleohispánicos (tartésios, iberos, celtíberos, vascones, lusitanos...), **Carlos Jordán Cólera**, Universidad de Zaragoza, Prensas de la Universidad de Zaragoza, 2024

Lenguas, escritura y onomástica en la Hispania antigua, **Juan Luis García Alonso**, Universidad de Salamanca, DE AMBATUS A LUCÍA Antroponomástica en la Hispania antigua y en la España contemporánea, 2025

Últimas aportaciones a las religiones prerromanas de Hispania. Teónimos I, J. M. BLÁZQUEZ, Universidad Complutense de Madrid, 'Ilu. Revista de Ciencias de las Religiones 2004, 9

Origen y desarrollo de la ciudad en la Celtiberia, Francisco Burillo Mozota, Centro de Estudios Celtibéricos de Segeda. Seminario de Arqueología y Etnología Turolense. Facultad de Ciencias Sociales y Humanas. Teruel, Santuarios, oppida y ciudades: arquitectura sacra en el origen y desarrollo urbano del Mediterráneo occidental, 2009

Panoplias hispánicas con armas de tipo la tène: las opciones de la periferia, GUSTAU GARCÍA JIMÉNEZ, R. Graells, D. Marzoli (eds.): Armas de la Hispania prerromana. RGZM Tagungen, Band 24, Mainz 2016

En los orígenes: la metalistería prerromana, Magdalena Barril Vicente, Museo Arqueológico Nacional, Sautuola: Revista del Instituto de Prehistoria y Arqueología Sautuola, Nº 13, 2007

Los Célticos de Gallaecia: apuntes sobre etnicidad y territorialidad en la Edad del Hierro del Noroeste de la Península Ibérica, Francisco Javier González García, Universidad de Santiago de Compostela, Complutum, 2011, Vol. 22: <http://revistas.ucm.es/index.php/CMPL/article/view/36784>

Ramón Fernández. Historiador

NOTA DE LA REDACCIÓN: EL HERALDO DEL HENARES acepta el envío de cartas y artículos de opinión para ser publicados en el diario, sin que comparta necesariamente el contenido de las opiniones ajenas, que son responsabilidad única de su autor, por lo que las mismas no son corregidas ni apostilladas.

EL HERALDO DEL HENARES se reserva la posibilidad de rechazar dichos textos cuando no cumplan unos requisitos mínimos de respeto a los demás lectores o contravengan las leyes vigentes.

RESUMEN SEMANAL DE UN SINDICALISTA TORPE. MUERTES POR SINIESTRO LABORAL EN ESPAÑA. SEMANA Nº 15. YA VAN 151 FALLECIDOS EN 2026

El Heraldo del Henares 12/04/2026 15:34 Cartas

En agosto de 2019 pusimos en marcha esta nueva sección con carácter semanal y con vistas a propagar en prensa local y nacional la pandemia de muertes por siniestros laborales que sufrimos en España.



Cuando ya es tarde para tomar medidas y solo queda llorar por el compañero muerto

Para poder a fin de año contar por sectores el número de muertos a nivel estadístico, este año vamos a separar semanal y mensualmente los sectores donde se producen los siniestros fatales, entre otras cosas queremos averiguar el porqué de la diferencia entre nuestros conteos y los oficiales y ver de donde nace la afirmación tanto de sindicatos como patronales y administraciones de que la inmensa mayoría y primera causa de muertes labores son infartos y causas naturales, cosa que venimos desde hace años negando en este diario, simplemente por que lo vemos y aun en el hipotético caso de que las diferencias entre nuestra contabilidad y la oficial fueran todos casos de ese tipo ni así serían la primera causa de muerte laboral.

En 2025 contabilizamos 25 muertes por infartos 13 por golpes de calor.

12.768 trabajadores muertos desde 2009. 2026. 114 muertos, total .12.919.

Trabajadores heridos

-Herido un trabajador de 31 años tras caer de un andamio en Ontinyent – Cadena SER

-Herido de gravedad un trabajador tras ser arrollado por camión en polígono de Carbonera.

-Accidente laboral en Mérida: un trabajador de 40 años resulta herido al sufrir una caída en altura

-Herido un trabajador de 25 años al sufrir un accidente laboral en una empresa ... – Europa Press...

- Varios encapuchados asaltan a punta de pistola una nave de Málaga: hay un trabajador herido
- Herido un trabajador de 45 años tras precipitarse desde un andamio en La Puebla de Montalbán ^
- Tres trabajadores heridos al arder un motor en una empresa de Caudete – CLM24
- Accidente laboral en Corella: un trabajador sufre un corte en un dedo de la mano con una máquina
- Herido un trabajador de La Roda al explotar un neumático | Noticias La Tribuna de Albacete
- Evacuado en helicóptero un trabajador herido tras caer desde gran altura en una nave del polígono de Picusa, en Padrón
- Herido un trabajador de 25 años al sufrir un accidente laboral en una empresa agroalimentaria de Corella
- Herido grave un trabajador al caer desde seis metros de altura en Ontígola (Toledo) – ABC
- Herido un joven de 23 años en un accidente laboral en una empresa de Barbatáin
- Hospitalizado un trabajador de 64 años tras caer de un andamio en Alcázar de San Juan.



Trabajadores muertos. Semana 15 del 5 al 12 de abril

- 30-«A» Agropecuaria y forestal.
- 26-«I» Industria.
- 20-«Co» Contabilización oficial, desconocemos el sector.
- 20-«C» Construcción y minería
- 19-«S» Servicios.
- 15-«T» Transporte y carretera.
- 07-«M» Marítimo, pesca y astilleros.

07-«Ca» Cardiopatía.

03-«IT» Itinere o misión.

02-«SS» Servicios sanitarios.

01-«F» Fuerzas M, policía, G.Civil. otros.

00-«G» Golpe de calor.

«I» Año.13.N.º145.43 años. Industria. Tarancón. Cuenca. Ingiere lubricante. (Se está investigando).

«A» Año.13.N.º146.xx años. Agricultura. Pla d'Urgell. Lleida. Ahogado en acequia.

«A» Año.13.N.º147.xx años. Agricultura.A Pobra do Brollón. Lugo. siniestro con su tractor.

«A» Año.13.N.º148.xx años. Agricultura. Arzúa. A Coruña. Atrapado entre un árbol y su tractor.

«C» Año.13.N.º149.40 años. Construcción. San Mateo de Gállego. Zaragoza. Cae por terraplén con el toro mecanico.

«C» Año.13.N.º150.xx años. Construcción.Tarifa. Cádiz. Le cae encima plataforma de camión.

«A» Año.13.N.º151.76 años. Agricultura. Paraleda de Zaudejo. Extremadura. siniestro con maquinaria agrícola.

Total, del año 2026, 151, trabajadores muertos

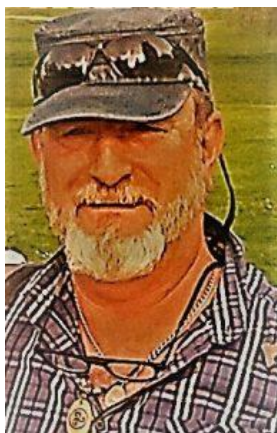

Postdata, 1: Las muertes de trabajadores, o accidentes graves se publican cuando tenemos conocimiento a través de distintos medios, puede darse el caso de que algún siniestro corresponda a días o incluso semanas anteriores, pero se ha publicado cuando hemos tenido noticia.

Postdata 2: Recuerda, de cada 20 intentos de suicidio solo uno lo consigue, recuerda en España se suicidan diez personas a diario, recuerda el 98 % avisan de sus intenciones de una forma u otra y este teléfono le puede salvar.

Eduardo Sánchez

024. Línea de atención a la conducta suicida.

Baranda

El 024 es un servicio de alcance nacional (accesible desde todo el territorio nacional), gratuito, confidencial y disponible las 24 horas del día, los 365 días del año.

Eduardo Sánchez Baranda, militante de UGT, gestor del blog <https://wureba13.blogspot.com> .

NOTA DE LA REDACCIÓN:EL HERALDO DEL HENARES acepta el envío de cartas y artículos de opinión para ser publicados en el diario, sin que comparta necesariamente el contenido de las opiniones ajenas, que son responsabilidad única de su autor, por lo que las mismas no son corregidas ni apostilladas. ^

EL HERALDO DEL HENARES se reserva la posibilidad de rechazar dichos textos cuando no cumplan unos requisitos mínimos de respeto a los demás lectores o contravengan las leyes vigentes

CARTA DEL OBISPO DE LA DIÓCESIS DE SIGÜENZA-GUADALAJARA: 'NUEVO PLAN PASTORAL DIOCESANO'

👤 El Heraldo del Henares 🕒 17/04/2026 13:31 📁 Cartas

Queridos hermanos en el Señor: Os deseo gracia y paz.

Ya tenemos en nuestras manos el nuevo Plan Pastoral Diocesano. Ha sido elaborado con esfuerzo y generosidad.

San Juan Pablo II escribió en la Exhortación apostólica *Pastores gregis*: "La comunión eclesial vivida llevará al Obispo a un estilo pastoral cada vez más abierto a la colaboración de todos. Hay una cierta interrelación entre lo que el Obispo debe decidir bajo su responsabilidad personal para el bien de la Iglesia confiada a sus cuidados y la aportación que los fieles pueden ofrecerle a través de los órganos consultivos, como el sínodo diocesano, el consejo presbiteral, el consejo episcopal y el consejo pastoral" (nº 44).

Y añadía en el mismo número: "Puesto que la comunión expresa la esencia de la Iglesia, es normal que la espiritualidad de comunión tienda a manifestarse tanto en el ámbito personal como comunitario, suscitando siempre nuevas formas de participación y corresponsabilidad en las diversas categorías de fieles".

Debemos evitar dos planteamientos reductores que desvirtúan las aportaciones del Plan Pastoral Diocesano.

1) Magnificar sus cualidades y llegar al convencimiento de que es la garantía del éxito y el camino imprescindible para obtener unos resultados previstos y necesarios, como sucede en las iniciativas humanas.

2) Despreciarlo como inadecuado. Puede suceder que se destaque que sería suficiente la buena voluntad y la inercia, sin preocuparse de otros soportes instrumentales. Bastaría con hacer lo que ya se hace.

Existen razones teológicas y pastorales que justifican la bondad y conveniencia de una planificación diocesana de la pastoral.

1) El Plan evita el peligro de reducir la actividad pastoral a un puro "voluntarismo", o a la subjetiva "arbitrariedad", que suele ser fruto de la improvisación y la rutina.

2) La pastoral, en cuanto mediación eclesial para la vivencia, transmisión, educación, celebración y testimonio de la fe, reclama unos recursos e instrumentos planificadores de orden metodológico que favorezcan las perspectivas, realizaciones y valoraciones de la acción.



Julián Ruiz

Martorell

3) Esta planificación es un instrumento que ayuda a dar la respuesta adecuada a la situación concreta. Planificar es simplificar los procesos de trabajo, no complicarlos.

4) El Plan Pastoral Diocesano exige un renovado esfuerzo para desbloquear las dinámicas paralizantes que a veces ahogan el quehacer pastoral en una actividad insignificante, sin más horizonte que la simple respuesta a una demanda ocasional o convencional.

5) La planificación de la pastoral es esencialmente una respuesta a la comunión eclesial, a la unidad de la fe.

Recibid mi cordial saludo y mi bendición.

Julián Ruiz Martorell, obispo de Sigüenza-Guadalajara

NOTA DE LA REDACCIÓN: EL HERALDO DEL HENARES acepta el envío de cartas y artículos de opinión para ser publicados en el diario, sin que comparta necesariamente el contenido de las opiniones ajenas, que son responsabilidad única de su autor, por lo que las mismas no son corregidas ni apostilladas.

EL HERALDO DEL HENARES se reserva la posibilidad de rechazar dichos textos cuando no cumplan unos requisitos mínimos de respeto a los demás lectores o contravengan las leyes vigentes.